（明治九年十月廿四日第三種郵便物認可）（滿洲國郵政局認爲新聞類掛號）
康德三年八月二十日　THE SHENG CHING SHIH PAO　（日刊）　星期四　第九千五百零四號　（一）

盛京時報

舊曆丙子七月四日
昭和十一年八月二十日
西曆一千九百卅六年

論說

歐會閉幕書後（傲霜庵）

歐林比克聖火消矣。全員默禱一分鐘。場內有擴音機傳聲曰。『告全世界青年！今後四年間。卿等應爲蒞東京大會而精進努力』。於是鐘聲高響。全員肅肅退場。十六日間集中全世界觀聽與感激之第十一次世運大會。至此完全告竣。

按世運大會。計已十一次。非始於今次。而其成功莫如此次。推原其故。不能不歸於德人特有之偉大創造力。即將該大會盡量古典化。戲劇化。浪漫化。所以在極摩登的設施中。具有古希臘之面影。古香古色。恍然逼人。蓋德國朝野。爲將復活新興之國威。宣揚四海起見。過去四年間。慘澹經營。不遺餘力。故此次成功。適爲其結果耳。

據統計稱。此次世運大會入場觀客。總額共計一百二十萬人。票費收入。共一千七十萬元。較諸大會場建設。以及其餘設備經費。總額計九百三十萬元。尚剩純益欵四百十萬元。以上僅就世運大會言之。若夫伯林市中之特別收入。則當十百倍於此。皆謂伯林是時不知不景氣。亦可謂在經濟上告大成功矣。下屆大會。地址定爲東京。而彼國國民性。不甘居於人下。且已着手準備。則屆期如何壯麗。如何盛大。今日遽難逆料。亦是饒有興趣之問題耳。

是時所當注意者。中國輿論。因中國選手。整個失敗。大失所望。今則由失望而消極。由消極而銷沈。由銷沈而悲觀。例如天津大公報著論提及。題爲『今後之中國體育』。略謂國民體育之普及。爲當務之急。參加世運爲第二義。以爲『今年出席世運。本無勝負觀念。誠以水陸諸門皆有標準數字。不待與賽。早知無幸。至各項球技。先進諸國各有專長。中國隊亦本不能勝也。是以成績如此。不能責選手。反宜表同情。其所宜責者。則多年教育界提倡體育之未盡最善之努力是也。……中國亟須根本上決定關於國民體育之方針。而以國家之權力實行之。此爲吾人年來熱烈之願望。具體言之。吾人以爲中國能就世界運動大會所學者恐甚少。收效亦頗難。若聽令如最近所行之體育方法以自然演進。恐須數十年後方有優勝希望。故根本方策亟須探討也。吾人不反對參加世運。亦不反對以世運標準鼓勵中國青年。但以爲關於國民體育之設計。則主要宜參考蘇聯而實施之……』此外各報社論。亦皆與此同其論調。是很老實腳踏實地之論。吾人亦贊成之。蘇俄之獎勵運動。促進體育。比諸其餘各國。迥然不同。尊重實用。不崇記錄。每以國民全體之進步爲鵠的。不但足資中國之參考。並且各國亦可以借鏡。然蘇俄未會放棄參加世運之希望。聞擬參加下屆東京大會。現下正在極力預備之際。竊以爲『宣傳』係蘇俄重要國策之一。而世運爲極有效率之世界的宣傳機關。蘇俄豈有遺此項機關於不顧。永遠不利用之理哉？其未參加。因準備未全之故耳。芬蘭爲俄國舊領土。而芬蘭之運動體育。漸摩美國之壘。世界的大選手。陸續出現。由此以觀。四年後之蘇俄。或一鳴驚人。亦未可知。中國亦須急起直追。努力掙扎。所謂『恐須數十年後方有優勝希望』者。不無悲觀過甚之嫌。

日本女子代表前畑秀子。數日前在二百米突俯泳。得佔冠軍。大公報記者評曰。『前畑身高一米五八。其體格健壯異常。然而不如我國楊秀瓊那樣美妙多姿』。是在不思不識之中。暴露捧角的惡心理。令人不禁噴飯。大約將世運大會與選后舞場混爲一談者非歟。宜乎併初次預賽而不可得！

前後約二十分鐘內 叛軍擲彈百枚
雙方利用飛機作戰 平民慘遭炸斃甚多

蘭京訊云、此間無綫電廣播公司、頃發表消息、據稱西班牙叛軍所屬飛機四架、昨晚自塞維爾城出發、飛往巴達育士城、擲彈轟炸、計在二十分鐘內、共擲炸彈百枚、各種三十公斤云、

法國安達易訊云、西班牙亂事發生伊始、官軍與叛軍雙方、頗少利用空軍作戰、近則雙方飛機活動情形、日見積極、十三日晨北路叛軍飛機一架、曾飛往巴薩奇港肆行轟炸、當有平民多人、慘遭炸斃、官軍除將傷者舁送醫院救治外、立即派遣飛機兩架、自桑西拔斯天城附近拉薩脫飛機場出發、追逐敵機、該機自知不敵、即向東南方逃去、據聞當時并曾一度飛越法國領土上空、但爲時甚暫、此外、官軍飛機并于今晨飛往桑西拔斯天城、與恩台拉柴鎮附近叛軍陣地、偵察多時、大約官軍擬即大舉進攻、故先從事偵察也、該處一帶自今晨六時三十分起、即聞槍聲、可見戰事業已重復開始、至叛軍之進攻巴薩奇港、亦已策劃多時。其飛機連日曾往該港附近各村落、從事偵察、可知其處心積慮、已非一日、此在官軍、殆已識破此項戰略、故爲牽制敵軍起見、已將所有俘虜拘禁于敵砲所能轟擊之各軍地點、并警告叛軍、停止開砲、否則當將俘虜處死、以爲報復云、

羅馬尼亞否認
擬敷設鐵道

柏林訊云、外傳羅馬尼亞政府、現擬敷設鐵路、俾便蘇俄與捷克兩國間得以直接溝通、（按自蘇俄至捷克、須假道羅國國境）、此間羅馬尼亞公使館、頃對於此說、加以否認、並稱羅國僅擬將捷克通至本國中部之鐵路綫、改築雙軌如是而已云、

【三七】

試查日本國死亡統計、七十歲以上而死者、一千人中僅約爲一百五十人、其餘之八百五十人不待達此高齡即死、其中年幼猶待發育者最多、生後至五歲年齡階級之死亡數占大多數、八百五十人中約有三百五十至三百七十人、由此可知因病夭折、不能全天壽者共數爲如何之巨、而於七十歲以上之高齡死亡者、其死亡之直接原因、大多數亦爲疾病、若無疾病、或能更延其壽亦未可知、可知因眞正老衰、而[illegible]死亡者、[illegible]中、實占高齡之一百五[illegible]人中之極小之一部分而已、

故欲達長生之目的、遠疾病以防『不自然死』、重衛生守規律之生活、固爲重要、而老耄則精力衰弱、抵抗力減退、爲致『自然死』與『不自然死』之媒介、長生之道在乎防老又爲不待言者、

第二節 遺傳與環境

長生保壽之道、內的條件—遺傳—與外的條件—環境—孰重？此爲不可不先決之根本問題、

『性相近、習相遠』、人之生來雖各有不同之先天的禀賦—遺傳—因後天的敎養—環境—而能變化之、故由遺傳而來之禀賦、因環境之善惡而決定之、爲往昔所深信而不疑者、然輓近生物學進步、實証禀賦不能因敎養而改變、打破已往之所信、

雙生子按其發生之原因、有二種之區別、第一種爲二卵同時成熟、而各別受胎、所生之雙生子、雙方未必爲同性、往往有一男一女者、第二種爲一卵生二發生點、分裂而形成二個體、其所成之雙生子、恒爲同性、雙方皆爲男或皆爲女、此於出產時檢査其胎座（胎盤）爲共通者與否、可區別其爲何種、第一種者謂二卵性雙生、第二種者謂一卵雙生、後者當較前者其相類似之程度極[illegible]、即其遺傳物質—禀賦—可謂同一、若後者則爲不同之二卵發生、其遺傳物質、並非同一、不過同時於胎內生活、而又同時產生而已、其雙方之類似程度概與普通之兄弟姊妹無異、

意飛機飛法國境…… 被扣押案判決
駕駛員各處徒刑一月

法屬摩洛哥拉巴十四日電、意國薩伏亞式飛機數架、前於上月三十日、自該國撒丁島、飛往西屬摩洛哥其中一架、在北非洲法屬阿爾熱烈亞地方摩魯耶河口失事墜地、機中人員、死二傷三、另有一架、則在賽第亞飛機塢被迫降落、所載意國航空人員四員、當經法國當局、予以扣押、調査結果、證明各該飛機、確係屬於意國正規空軍、此間法國當局、乃以擅自飛越法國屬地之罪、將在押各該航空人員、移交法院、正式起訴、法院頃於本日開庭審理、據被告律師澄拉台斯蒲聲稱、西班牙銀行家瑪歇、曾向意國薩伏亞飛機廠、訂購飛機五架、要求立即交予西屬摩洛哥叛軍當局、該廠因迫於時間、乃將意國空軍所置舊機數架、草草改造、派往摩洛哥云、次由第一駕駛員郝利貝蒂供稱、渠係以非軍人資格、受薩伏亞廠之雇用、以該廠出品、送往外國、並謂彼輩出發時、共有飛機五架、均於出發之前夜、由廠方通知、自撒丁島飛往西屬摩洛哥云、其他三人、所供亦同、法院旋即宣判各處徒刑一月、罰欵二百法郎、並均准予緩刑、事後各該航空人員發表談話稱、彼等即當遣返本國、此次在此、備蒙法國當局與民衆優待至爲感激云、

東西比利亞 發現新鑛床

莫斯科訊、云蘇聯地質探測隊、於過去數日發現若干稀罕鑛物之新鑛床、在斯塔哈托馬[illegible]（南[illegible]）[illegible]在列寧納[illegible]巴撥部（達給克共和國）發現鉛鑛、其含量爲百分之二十五、在烏克蘭佚爾撲（尼柯爾斯拜夫斯克省）車站附近、當挖掘一自流井時發現厚十五公尺之鎢鑛云、

艾登告假消暑
定下週回京銷假

倫敦訊云、外相艾登十一日請假離京、以消暑、部務暫由常駐大臣海里法克斯勳爵代理、頃悉艾登定於下週中回京銷假、

法波兩國軍事當局 在華沙開會議

華沙云訊、據波蘭官方報紙消息、十三日下午在波蘭陸軍監部、波法兩國軍事當局、曾有一度會商、討論時間達兩小時之久、法方出席者、除參謀部長甘茂林外、並有駐波武官逹波羅及甘氏隨員若干人、波方出席者、除斯泰基維茲將軍外、有參謀本部級軍官多名、會議將於甘氏留華沙期間繼續進行、十四日晨甘氏曾參觀倫伯特之步兵訓練所、晚間則由波外長貝克設宴招待云、

意國沒收 兩阿人財產

羅馬訊云、據此間接得阿京之電訊稱、意駐阿總督阿拉齊亞尼、已將著名阿國將領那西波、與前駐巴黎之阿代表瑪里亞姆氏之財產、全行沒收、蓋以彼等在國外作不利於意國之活動也、

第三國際 在西歐計劃

阿姆斯德丹訊云、馬斯波特報於莫斯科揭開假面具之標題下發表第三國際在西歐活動之計劃、該報謂、莫斯科會有計劃地破壞西班牙陸軍紀律、西班牙內戰發後、共黨國際即召開會議、布哈林亦行參加、議決對西班牙共產黨給予一切援助、并對法國陸軍灌輸共產思想、於法國設立一中心機關、其目的、爲破壞法軍紀律、作共產宣傳、并建立廣汎之共產黨間諜機關、促進法國共產黨之活動、

巴勒斯丁方面
英官兵復被擊

耶路撒冷訊云、十二日有英國軍人十名、在依斯達萊倫流域附近休息、其中八人正沐浴於一小池之中、突有阿拉伯人卅餘名、前來襲擊、結果死英國下級軍官一名、及傷兵士三名當時阿拉伯人背囊足前進、先將哨兵兩名擊倒、然後再行向衆兵士開槍、諸兵士因變倉卒者不及取槍還擊、死者係一伍長、阿拉伯人將失兵遺留於池邊之制服槍械得後、即竄入附近之小山中云、

本日三大張半

第一軍管區管內駐防軍警
合孟蘭會徵集祭品啓事
敬啓者查掃岩妖氛登衽席於光天化日之下死綏弔英靈於千古敝會因援舊例茲於八月卅一（陰曆七月十五）日午前十時在奉天小河沿體育場舉辦孟蘭會追悼陣亡病歿軍警招魂致祭以慰英靈屆期務請各界光臨并希戰歿遺族參加與祭以資憑弔如蒙寵賜祭品以及花圈輓聯等請於八月廿九（七月十三日）前寄至敝會是荷除逕發招待狀招請外恐未週知登報以聞此啓
第一軍管區管內駐防軍警聯合孟蘭會啓

高價收買各種股票
凡有出賣下列各種股票者請至小西關三泰號銀號本號高價收買
各種股票
政記輪船公司　八王寺汽水
商工銀行　奉天紡紗廠
商業銀行　奉海路
開豐鐵路公司　惠臨火柴
肇新窰業　電話電信
奉天小西關大街上頭路南　三泰號　滿電話四六二六號

鳴謝華安水火保險公司賠欵迅速
啓者敝號不幸於本年五月二十七日上午二時半失愼致將房產機器貨物全部被焚幸事先在華安保險公司保有火險國幣八千元事後經該公司查勘屬實當即按照損失如數賠償毫無折扣並無擱延足證該公司資本雄厚信用昭著有以所致感領之餘謹此登報鳴謝並爲各界介紹焉
奉天小北關　雙和福謹啓

聲明作廢
啓者敝之奉天紡紗廠股票三張共三股每名一股事變遺失除呈報補領外合亟聲明作廢
鳳城縣龍王廟　協隆德　慶源當　永泉合　仝啓

荒照丟失聲明作廢
啓者敝於民國十三年價買田永祺荒地一段白契一紙坐落肇東縣係陳恩海領名荒照昌字七六五三號計荒七八垧七五只因失愼此照遺失嗣後不論落于何人之手概作無效特此聲明
敝人　馮雲芳謹啓

遺失股票聲明作廢
啓者敝人前在雙城堡雙電燈公司入股本大洋五十元領股票一張因事變時避難遺失今已覓保補領新股票其前失之股票無論落於何人之手概作無效爲此登報聲明
山西祁縣　周相臣謹啓

聲明作廢
啓者敝人於民國十八年一月廿八日呈請石灰石礦所用之名章業已遺失除聲明作廢外該章無論落於何國人手概作無效特此登報聲明作廢
本溪縣順山子　張守林啓

聲明作廢
啓者敝人於民國十八年一月廿三日呈請石灰石礦所用之名章業已遺失除聲明作廢外該章無論落於何國人手概作無效特此登報聲明作廢
本溪縣後石溝現住奉天十間房廿二經路北口　孫連臣啓

聘請飯田巖大律師爲常年法律顧問啓事
逕啓者茲特聘飯田巖大律師爲常年法律顧問嗣後關於名譽財產及號內清理存欠各事宜如有侵害等情概歸該律師依法保障之
蘇毓芳　義中錢（錦縣）　義中興（義縣）　謹啓

飯田巖大律師受任啓事
本律師受任蘇毓芳及義中錢義中興兩商號常年法律顧問之聘嗣後關於聘任者之名譽財產及一切權益如有侵害等情均歸本律師負依法保障之責
辯護士　飯田巖啓
事務所　奉天商埠二緯路八二號　電話日二三〇五番

瀋陽中國銀行

存欵	匯欵	放欵	其他業務	電話
定期 活期 [illegible]	電匯 票匯 [illegible] 國內外各埠均可 信匯 [illegible]	抵押放欵 貼現放欵	進出口押匯代理收付事項	日 六二一七 六二一八 六二一九　滿 二〇三一 二〇三二　交易專用 日 二二五三 二二一七

新式簿記招通信學員
人非有專門的學術不易在社會上立足欲學新的專門學術又因維持現在的環境和職務而又不能離身惟有投入本會函授部學得新式簿記爲最好的一個良機因爲通信教授第一不拘時間第二不廢正業詳細章程請附郵票四分寫明寄交新京滿洲郵政私函信箱二號即寄
駐京大連銀行簿記講習會函授部啓

招募日文滿文飜譯廣告
一、滿洲國人一名
二、年齡須四十歲以上者
三、具有確實保證人二名
四、品格端方性質忠誠者
五、薪金面談但（百元左右）
以上各項合格希望者請至本事務所接洽可也
奉天商埠地三經路七緯路二十二號
辯護士 法學士　小山令之　電話 日七一一三番 滿四一一九號

聲明作廢
敬啓者敝人於民國十八年四月二日呈報石灰石礦所用之名章不甚業已遺失除呈請聲明作廢外該章無論落於滿外何人之手概作無效特此登報聲明
本溪縣豆腐房溝現住本溪河西街　張德臣啓

招募各縣分社長
本社爲提倡日貨並予於滿洲諸殷實業家之便利爲目的
一、利益對於分社特別優待每月收入百伍拾圓以上
一、本社營業科目完全係東京貨主以東京日本化學紙株式會社製品專賣特許獨家經營等種類如左
（一）以不用墨筆寫化學紙製的滿洲國小學校專用各種學習簿
（二）化學紙製的信箋手帳（附帶金筆）原稿用箋各種
（三）化學金筆化學原紙各種一般具紙製品
（四）化學紙製的英文簿及學校用品各種騎馬牌防水靴油各種各色
有志經營者請指定某縣名並附送三分郵票總社即與詳細簡章一份不悞或前來總社接洽均可
奉天市浪速通四十三番地　日滿興業社總社啓

日滿兩帝國直轄官廳屈指　奉天東文學堂編
最要日語速成編　紙數二百頁　定價六角　續刊四版
本編蒐集語句達壹千八百有餘同一意而無二言[illegible]日常簡明敬語〇會得國內四市二十數縣各機關各學校[illegible]用之光榮各當局之推獎可稱本編內容豐富最適[illegible]日語學者自習參考補助敎材之無上良書也
編者抱徹底普及日語學術之主旨[illegible]廣[illegible]獻於大衆於特賣期間特別廉價按定價七折郵費在內諸位[illegible]此一書以便閱覽
樣本贈呈
一、但限於各地學校團體[illegible]
一、一縣一家專售店之希望者但請求先到者
奉天市南市場坎生路二三　東文學堂出版部
各地專售處
奉天大阪屋書店　全[illegible]胡魁章　撫順[illegible]義興　西安德[illegible]和　錦縣三元堂　開原三友商店　訥河有林洋行
昌圖文業[illegible]　四平街裕長　山城鎮茂盛興　哈爾濱新華書局　盤石盤石商店　延吉[illegible]文書社　[illegible]哈爾濱成文厚
吉林成文厚　新京德和祥　雙城精益書局　瀋陽[illegible]慶通　阿城[illegible]德　呼蘭振興書局　海倫順天書局

收買股票
奉天加茂町二　天隆株式店　電話 四四四九 六四四五

奉天鼓樓南精明眼鏡行出兌人接兌人共同啓事
敬啓者甘海如因無意經營將精明眼鏡行所有牌號舖墊等已於本年八月十四日經中全部出兌與亨記精明眼鏡行繼續營業嗣後凡關於業務權利及人財保證等一切責任在未兌之前概由出兌人負責已兌之後均歸接兌人負責除已書立出兌契約外特共同登報聲明
康德三年八月十四日
出兌人精明眼鏡行甘海如
接兌人亨記精明眼鏡行葛松鵁　同啓

會場及會期
敬啓者本年度瀋水總會開會期限在邇茲爲謀會員諸位便利起見選定於下記兩地點開催並討論重要議項殊多屆時務祈本業生諸位勇躍出席是所至盼此致
會員各位
奉天南滿中學堂　康德三年八月二十三日午前十時（預定閉會後與在校生開催懇親茶話會）
新京新京公學校　康德三年八月三十日午前九時
右記兩會場請隨意選定出席可也
康德三年八月十七日
奉天南滿中學堂瀋水會長　安藤基平

奉天商工銀行
營業時間 上午九時起至下午三時止 星期日休業正午十二時止
本行辦理存欵放欵匯兌及其他各項銀行業務存欵利息優厚手續簡便放欵利息低廉匯兌迅速歡迎各界人士惠顧無任歡迎
總行 奉天城內[illegible]　(日電)2553 (滿電)[illegible]
商埠地支行 [illegible]
十間房支行 商埠三經路二十[illegible]
哈爾濱分行 哈爾濱道外[illegible]

伏中草帽眞正特別大減價
奉天中街路南　電通二三四七　潤記專門帽店

魔鬼害
甚麼是魔鬼病魔就是魔鬼尤其是小兒疳病這個魔鬼更[illegible]
疳病就是小兒要命的魔鬼 小兒死於疳病的占十分之七八
▲李氏小兒疳藥▲ 就是雙魔的利刃就是嬰兒的生命保障
主治 斷乳失調變疳吐瀉失治變疳疹愈後變疳肥甘失節變疳
症狀 頭大頸細肚大如鼓青筋暴露面白髮枯嘔吐泄肚肌肉消瘦口鼻腐爛疳蝕穿腮尿如米泔小兒有以上各狀之一二者皆爲疳病請速服
本堂醫士 李炳暘 先生發明 有效的疳藥
一打三元 六半打二元 一袋四角 招募代銷者 優厚
奉天大西邊門外鴻育堂啟　滿電 三三[illegible]

西班牙革命呈惡化
慘禍不知所屆
首都陷落在邇準備亡命

【巴黎十八日電】自西班牙革命勃發以來、閱時一個月、現已入最后階段、在各處現出殘殺骨肉同胞之悲慘事、據十七日由馬德里市抵國境都市安登驛遞之談話、西班牙政府軍三十三萬八千之八成、投入革命軍、與約五十萬之左翼義勇軍抗爭、就中在西部葡萄牙國境地帶、二萬之左翼義勇軍、陷於革命軍之重圍、頻頻企圖突破遘擊、演卅悽慘的白兵戰、一方在東部國境地帶、介在聖塞波斯申市並伊隆市、兩軍自十七日拂曉以來、展開猛烈的戰鬪、又政府軍別動隊、企圖奪回地中海上之馬拉爾架島、駛船登岸、然遭革命軍猛烈反擊、戰死者達二百名、受傷者六百名、現立於戰死或降伏之岐路、據政府軍報導、革命軍占據西部國境都市巴德熱斯市、虐殺左翼分子一千五百名、政府軍亦爲報復手段、威嚇、謂殺在塞波斯申市及伊隆抑留之法西斯蒂分子、內亂之慘、殆不知所止、

【直布羅陀十八日電】據馬德里報導、西班牙政府、恐馬德里市之陷落在邇、爲亡命準備、將旅客機三架、在巴拉卡斯飛行場待機、消息靈通者之預測、格達拉馬峠、依然在革命軍手中、馬德里之墮落、必在十日以內、

烏拉圭駐美公使
提示調停案請支援
美對歐洲依然堅持不干涉

【華盛頓十七日電】駐剳華盛頓烏拉圭公使里齊林氏、十七日在國務院訪見菲利普次官、基於本國政府之訓令、提示關于西班牙內亂之居中調停案、要請美國政府支援、菲利普次官、對該提案、回避即答、口頭約定愼重研究之旨、然美政府對調停案似無誠意、綜合國務院意嚮大略如左、一、烏拉圭政府提案之主旨、雖爲可諒、然美國政府、對歐洲大陸、堅持不干涉主義、一、就中十一月有大總統選擧、當此際進而斡旋西班牙內亂、頗爲危險毋寧傍觀、

對烏拉圭調停 法政府表明支援

【巴黎十七日電】法國政府對西班牙內亂調停案、表明全幅支持、十七日午後、略談如左、法蘭西政府、尚未接到烏拉圭政府何等提議、然居中調停、必企圖何等解決、於主旨不能禁止共鳴云云、

革命軍事委會 頒佈緊急命令

【不爾厄斯十八日電】革命軍事委員會、十八日午前、頒佈緊急命令、除禁止賣買匯票股票交易外、對不爾厄斯市中全銀行總裁、令於五日以內、報告存欵、軍事委員會當局、爲辯明該緊急命令、不過例外的措置、發表如左、此次命令、完全係例外的緊急措置、革命委員會、澈底堅持通商自由之原則、

對西勞工者義捐 日側不許可

【東京十八日電】爲救濟動亂中西班牙勞動者起見、阿姆斯德丹國際運輸勞動組合聯盟、十七日向日本海員組合致勸募義捐之懇請電、各種勞動組合思想團體、關於贊否、刻上研究中、而內務省警保局、鑑於微妙的國際情勢、決定不問革命軍或政府軍、一律不許募集捐款、

日海軍辭令

【東京十八日電】日海軍、十八日擧行美國在勤大使館附武官之更迭、海軍大佐山口多聞命歸朝、[illegible]小林謙五、

艾登與國璽尚書 協議不干涉案

【倫敦十八日電】英外相艾登十八日午後、與國璽尚書哈利法克斯鄉、互數小時、關於圍繞西班牙內亂之國際情勢、協議對策、結果、基于既定方針、期待不干涉協約案、決定採取如左、一、由英本國禁止軍火向西國出口、一、關于不干涉協約案、爲確保德意兩國政府之正式支持、使外交機關斡旋、

西政府最高顧問
發表革命軍施政綱領

【馬德里十七日電】西班牙政府最高顧問社會黨領袖尹達萊西奧布利維特氏、十七日發表革命國防委員會之施政綱領、且駁論專制政治之方針、聞該文書、爲搜查革命軍之家宅時所發見者、其內容如左、
一、停止共和憲法、並施行暫定憲法、
一、停止發行一切之左翼文書彈壓左翼政黨、
一、限制言論集會之自由、
一、勞動組合之解散、及剝奪罷業之自由、
一、右翼政黨之大同團結、
一、宗教之完全自由、並與羅馬法王廳之間、締結協約、
一、計劃大工業事業、

意援異常憤激
向全空軍命令出動準備
對羊頭狗肉之法國態度

【羅馬十八日電】關於西班牙內亂之推移、意大利政府當局、示以深甚之關心、而法國政府、表面雖提倡不干涉案、但其裏面、殆公然支持西班牙政府、故意大利對此憤激、着着進行戰鬪準備中、即莫首相十七日歸還羅馬、達到「法國政府、援助西班牙政府之際、則意大利政府亦同樣公然援助革命軍」之結論、傳稱已向空軍命令出動準備、並傳說此等空軍根據地、與接受該命令同時、對空軍將兵、發禁足令、務命令一下、何時皆能出動、現待機中、又意大利空軍將兵之一團、已乘汽船、向西班牙革命隊之根據出動、稱爲担當德國製軍用機之操縱、關於西班牙內亂、法意兩國政府之利益、因爲全然相反、故情勢之所趨、不許豫斷（漫畫爲莫索里尼）

日本亦參加 萬國旅館歐會

【東京十八日電】第十一次萬國旅館歐會、已於可喜可賀中終了、柏林頃對日本國際觀光局發來勸誘書、中有『定於十月七日起、凡一個月、開辦萬國旅館歐林比克、務祈參加』等語、日本著力爲四年後勇躍準備中之觀光局、已決定樂予早日參加、主辦者係德國旅館及西餐館組合、自然其背面有國社黨爲之後援、日本選送之選手、爲帝國旅館、鐵道旅館、新世界、富士屋、新大阪、都、京都、琵琶湖、神戶、東亞、歐里仁達爾、六甲、海濱、雲仙、川口等各旅館、及日[illegible]一流旅館之建築、客室、[illegible]對於外人之特別設備、庭園[illegible]之模型、戲曲、照片等、無不應有盡有、而關於日本流飯館之設備、厨房、食器類、[illegible]有模型及實物、所謂使皇紀二千六百年之觀光客蜂擁而至之作戰、急於作成中、

川越赴平訪宋・秦 今日轉津蒞會議

【北平十八日電】在華北視察途次之川越大使、十七日到天津、與田代軍司令官以下、天津軍首腦部會談完畢後、於本日午後六時廿八分、乘車入平、即入大使館邸、該大使在北平、十九日午前豫定、訪問宋哲元委員長、並秦德純市長後、繼續訪問美法兩大使、午后一時出席宋哲元之午餐會、二十日午后宴請旅平日僑、四時乘車離平赴天津、出席在津開辦之領事會議、

日各省發表新聞 定大臣次官

【東京十九日電】政府於十[illegible]之定例閣議、關於各省發表新聞之態度決定今後各省爲原則發表責任者、限於大臣次官、

日[illegible]行士 參加航空歐會

【[illegible]八日電】來年八月、[illegible]空聯盟主[illegible]世界一週競賽、代表日本航空之[illegible]支社一等操縱員[illegible]加賀洋四、毅然參加、與世界航[illegible]此、於十八日午後三時、略談如左、此事爲予年來之宿望、日[illegible]精神的毫無遜色、若出場[illegible]有出場如此競爭之熱意、並樹立[illegible]爲優秀飛機、若將國產飛機加以改[illegible]使用惟需二十萬圓之經費云云、該競爭之懸賞爲六十萬圓、

開發華北經濟
對華文化事業亦支援

【東京十九日電】日本外務省關於對華文化事業問題、現因省內外屢起轉換局面之希望、有田外相、鑑於此種情形、爲再度檢討對華文化事業全面的內容、於十八日下午、在外務省內大臣室、招開省議、出席者除堀內次官外、尚有桑島東亞局長、上村東亞第一科長、岡田文化事業部長、林文化事業第一科長等關係各科長、約亘二小時半之久、互行協議、查對華文化事業、從來偏重於學術研究方面、與中國民衆之接觸機會、漸次稀薄、因而未能有期待以上之効果、然是日會議席上、對此問題、已滿場一致、意見相同、即中日經濟提携之空氣、與華北特殊的地位、今因强化、隨之對中國民衆之增進福利問題、亦有充分愼重考慮之必要、此案已完全決定、定于第六十九次議會、得議會承認後、以明年度豫算、在青島及天津等處、將設產業研究所及其他機關、對于開發華北經濟、似由側面與以援助之方針、

原田將在波士頓 行美術講演

【東京十八日電】今秋九月一日起、在波士頓開辦之日本古美術展覽會、規模宏大、是以日外務省、文部省、國際文化振興會、現節節進行、籌備一切、更於展覽會會期中、在波士頓博物館擧行關于日本美術之講演、使外人給予理解、至該講演者、爲帝室博物館囑託原田次郎、

有野濟南總領事 首途赴任

【上海十九日電】有野新任濟南總領事、十九日午前十一時、乘青島丸、經由青島首途赴任、日海軍省軍務局中村中佐、亦乘該輪北上、

日外省開定例會 太田報告蘇聯事情

【東京十八日電】十三日由蘇返日之太田駐蘇大使、十八日出席外務省定例幹部會、關於蘇聯事情、行重要報告、太田大使、率直承認蘇聯第二次五年計劃、現收所期成果、向最經年度邁進之事實、對於日蘇兩國關係之現狀、斷定謂無有依武力解決之狀況、且蘇聯政權、若允諾撤回遠東軍時、日本對日蘇不可侵條約之締結更加好意的考慮、更關於法蘇互助協約、英蘇借欵、蘇華關係、詳細說明現地事情、正午散會、

廣田首相於閣議終了後
與陸海藏相會見
對于國策要求軍部諒解

【東京十八日電】廣田首相因國策決定之事前工作、已順利進行、遂入第二段工作、十八日閣議散會後、要求馬場藏相、寺內陸相、及永野海相三閣僚暫留、廣田首相亦行參加、先由廣田首相開言、說明一、國防之充實、二、包含增稅改革稅制、三、振興產業貿易、四、決定安定國民生活之國策、凡此四大方針、表明其決意、要求軍部兩相諒解、嗣馬場藏相說明歲入計畫大要云、『國防充實之必要、乃任何人所公認者也、惟財政現狀、實處窮境、故陸海軍須加考慮、援助財政當局、謀進行決定國策及豫算編成之圓滑焉、』亦要求軍部兩相之協力、寺內陸相對此、關於陸軍充實國防必要之大體方針、有所說明、永野海相同樣地說明海軍國防充實計畫、及明年度豫算之大要、以後共對籌出財源方法、及決定國策之具體的問題、無隔閡地交換意見、

華方某報登載 桂與蘇俄聯絡

【上海十八日電】據中國側情報、謂蔣介石對李白通告於三日內退出廣西、若不退出、則中央軍爲之武力解決、一方昨日廣東政府之就任式席上、蔣介石尤兗陳銘樞與廣西側連絡之罪、又一漢文報、傳說廣西派依陳之斡旋、與俄國提携者、對各方面與以衝動、

國策決定工作
已至第二段階

【東京十九日電】政府決定國策工作、依據十八日四相會議、首相藏相與關係各相之各別折衝、均已告終、因之漸入於第二段工作、對於各省提出重要國策項目之選定、馬場藏相之歲入計劃、及國防費之分担等、亦參酌調查局之意見、首相與藏相間、使臨國策閣議之大體腹案及豫測、對於

[illegible]決定國策、進行[illegible]之準備、而[illegible]相之估計、大[illegible]對國防費以外的各省重要國策、以有設一億五千萬圓乃至二億圓充當之意向、調查局自案、[illegible]其綜合的見地、就各省提出之[illegible]國策案、加以整理、檢討、於此、加入調查局獨自案之結[illegible]億圓內外、分担[illegible]

[illegible]鬪爭
聖地巴勒斯丁
再惡化之徵

【耶路撒冷十七[illegible]】[illegible]太人代表十七日在耶路撒冷開秘密會議、關於阿拉伯人之反猶太運動對策、有所協議、席上各代表紛紛起立、非難巴勒斯丁政權之政策、然據觀測、究竟採擇如左決議案、
一、巴勒斯丁政廳之對猶太人及阿拉伯人之政策、缺乏秉公、悖於英國政府之確言、
一、猶太人雖希望確立與英國政府之友好關係、然由國聯所認之權益、若被脅威場合、斷然非擁護該權益不可、
一、就中世界各國[illegible]排斥猶太人政策之今日、猶太人以巴勒斯丁爲唯一安全地、自有確保之必要、然對猶太人移民制限、乃至阻止、當徹底的抗爭等等、
一面阿拉伯人、亦於廿日招集代表會議、以表示對抗之勢、聖地人種鬪爭、頗慮再惡化、

桂軍事會決定
始終死守廣西
不論男女悉服兵役

【廣州十九日電】李宗仁、白崇禧、十七日午後八時、開軍事會議、李濟琛、蔡廷楷、劉廣隱等亦出席、討論到十二時之結果、決定左記事項、
一、始終死守廣西、
二、全省男女、悉服兵役、
三、九月一日以降、對全省公務員、不支給俸給、公務員之家族、由政府支給生活費、

巴西日移民 首途赴巴

【神戶十八日電】進出巴西開拓第一線之日移民八十家族五百八十八名、十八日午後四時、乘蒙得維亞丸輪船、首途赴巴、

日練習艦隊 抵巴爾的摩亞

【市爾的摩亞十八日電】日帝國練習艦隊、由司令長官吉田善吾中將率領之下、訪問美國、十七日夜、抵巴爾的摩亞港、滯留至二十三日後赴紐約、十八日夜、臨市長招待之午餐會、與美國海軍士官、及市會議員交歡、吉田中將、由齋藤大使之引道、十九日訪問哈爾國務長官、士溫遜海軍長官斯坦德雷作戰部長、

西國政府特派 法學者數名 向國聯開陳實狀

【巴黎十八日電】據巴黎左翼新聞比哥羅紙之報導、西班牙政府、決定將人民戰線派法學者數名、派赴日內瓦、關於內亂實狀、及革命軍之暴狀、向國聯開陳說明、特派之目的藉以觀察各聯盟國關于政府軍之支持、保持如何意思、該報關連該記事、馬德里陷落時、人民戰線政府與哥達羅尼亞自治政府合同、宣言哥達羅尼亞國之獨立、以該獨立國之名義、加入國聯、使革命軍進迫至哥達羅尼亞場合、以爲外國侵略、提訴國聯、現人民戰線首腦部與哥達羅尼亞政府折衝中、

太平洋會議已入圓桌會議
展開白熱的討論
菲島安全保障海軍問題爲中心

【約斯米得十七日電】太平洋會議、自十七日入圓桌會議、關於NBA之國際的反響討論、由菲島之安全保障問題、關於海軍問題、日英美各國代表間、展開白熱的討論、關於菲島之安全保障、日本代表不甚關心、各國代表、亦覺意外、而關於海軍問題、堅持所謂共通最大限之原則而不讓、各國代表、關於海軍力、日本政府有確保與英美兩國均勢之權利者、亦意見一致、討論之要領如次、
一、菲島安全保障案、菲島代表、假使獨立國之面子、主張以獨力可能確保菲島之安全、而結局關係各國政府、關於締結保障協約、爲最善方法者、意見一致、
一、日英美各國間、雖起建艦競爭、在太平洋上、此等大國間、事實上想亦不能起戰爭、蓋英美兩國政府、雖一面保持海軍力之均勢、但相互亦絕對不許諸戰爭之方針、他方於技術觀之、以眞珠灣根據地爲中心之美國海軍、以新嘉坡要塞爲中心之英國海軍、防衛本國領海之日本海軍、事實上確立不脅威不侵略之關係、
一、日本[illegible]地位、故承認該要求、但共通最大限、務以低爲水準、

太田勇退 重光繼任

【東京十九日電】有田外相容納歸國中駐俄大使太田爲吉氏引退外交官之呈請、其後任駐蘇大使、決定採用休職中之前次官重光葵氏、已內奏御裁可、故日昨向酒勾駐蘇代理大使訓電、採取正式要請蘇聯政府承認重光氏、俟蘇聯政府之承認到來、即赴莫斯科履新、[illegible]

蘇聯軍用機 偵察愛國

【達林＝愛沙尼亞十七日電】[illegible]十七日[illegible]

蜀民衆猛烈反對
再開成都日領館
在華日官憲重視趨勢

【上海十九日電】據當地某處接到之情報云、久在閉鎖中之四川省成都日本總領事館、已決定最近再開、但該省民衆、以爲日本對中國內地之政治的侵略、反對總領事館再開、本月十六日、岩井代理總領事到重慶、俄然尖銳化、省下各縣住民、實行與日本斷絕經濟、並決議對成都總領事館、行日用品、食料品之抵制、又各種團體、組織日本成都總領事館再開反對運動委員會、依民衆運動而阻止之、有訴以暴力之勢、省內要人、因學生及民衆之脅迫、不得已已向全國發出通電、豫想此情勢、如益趨激化時、則勃發不祥事件爲不可避免、現日本在華官憲、頗重視其趨向、

時局解說
關於西班牙之此次右翼革命（續）
一記者

據一九三二年之調查、社會黨擁有七萬五千人的黨員、總聯合則達百萬以上、現在似更突破此數、全部達百五十萬人、一九〇〇年總聯合之會員數、僅不過五萬耳、至一九一三年、則俄然增加、遂達十五萬、惟在大戰中、停留於十萬內外、逮及一九二〇年至一九二九年之間、便已昇至二十萬之鉅數、且此種增加率、亦第增高、茲將每年十二月末日組合及會員數、列表於次、即可瞭然其驚人之結果矣、

年別	組合	會員
一九二二	一、一九八	二〇八、一七〇
一九二八	一、三四二	二一〇、五六七
一九二九	一、五一一	二一八、五〇一
一九三〇	一、七三四	二七七、〇一一
一九三一	四、〇四一	九五八、四五一
一九三二（六月末日調查）	五、一〇七	一、〇四一、五三九

此中會員、大部份爲男子、然亦包含有四萬二千之女子會員、三萬的未熟職工和小店員等、如此、觀之、總聯合之確實、君當可充分想到、然而反對總聯合者中、謂屬於該聯合者、多爲農村生活者、在都會工廠中勞動者甚稀、大加非難、但在西班牙與其謂爲工業國、毋寧謂爲農業國之今日、似反對者之言詞、余想全然未中肯綮、原來該國人口內、從事田園生活者、竟佔全數四分之三、六八二九人爲商店員、旅舘從業員、銀行員、一般自由職業者、而七二〇五一人、則爲鐵路關係及其他官公吏以及與此類似者、

總聯合之聯合運動、極度發達、即全然對此問題無何興味之旅行者、見夫各街懸掛之Casa bel Puebli匾額、以及堂皇偉麗之建築物、或將清楚地獲到一種教訓、尤其如首都馬德里市之組合運動、乃宛然可與各部爲伍毫無遜色的堂堂組織也、

三、社會黨

今觀一九三二年六月末之全會員數、共職員區別、大體四四五四一四人從事農業、二八七二四五人在工廠工作、二三[illegible]

社會黨與總聯合趨同一步調、奔向發展之一途、觀測共黨員數、便可見其急激之前進、

一九二八年、八二五一人、
一九二九年、一三一八一人、
一九三〇年、一六八七八人、
一九三一年、二五〇〇〇人、
一九三二年、七五一三三人、

且此等黨員、於全國五十縣中分散於四十八縣、黨中將此分爲二二九個分區、最佔劣勢者、爲加達洛尼亞地方、最佔優勢者、爲隣接葡萄牙國之巴達赫斯地方、此處自昔農民度最悲慘之生活地、所謂有相當惡餅之地方也、再者、在哈遠、馬德里鑛山地方之展爾剩巴等處亦佔有優勢之地方、

黨中公表一年之豫算總額、一九二八年爲二七、〇〇〇丕薩他一九三〇年則達七〇〇〇〇丕薩他、故其發展之確實、當可充公親見矣、

腸炎·下痢 乳兒綠便·便秘 之原因與療法

詳細仿單函索即寄

腸炎及醱酵性瀉痢之主因、大抵爲腸內之**有害腐敗**與**異常醱酵**、乳兒綠便與小兒瀉痢、每起因於腸內之**有害細菌**、消化不良及常習便秘等々、乃由**腸機能變調**所致、是以欲治以上諸種腸病、定須殺滅腸內有害細菌、調理腸之機能方是合理根本治療、而欲達如斯目的、惟含有强力乳酸菌之表飛鳴能勝其任。抑更有進者、表飛鳴因有**輔助消化增進營養**之功、且亦適用於消化不良及營養失調之人。

表飛鳴

表飛鳴含有**乳酸菌**、在腸內能殺滅有害細菌、以抑止有害之食物腐敗及異常醱酵、而調理腸之機能。

表飛鳴含有兩種**糖化菌**、一能消化澱粉、一能消化蛋白質、故兼有輔助消化增進營養之効。

表飛鳴因有前記理腸及消化兩大作用、除治療各種腸疾患以外、即在常人服之、亦殊有保健之効。

服法 一日三次。粉劑每次半瓦、片劑每次三片

【主治】

腸炎 醱酵性下痢 腸內異常醱酵 消化不良 營養障礙 乳兒綠便 常習便秘 小兒下痢 積食、鼓脹

【包裝】

粉劑 三〇瓦 一五〇瓦 三〇〇瓦 五〇〇瓦 一〇〇〇瓦

片劑 五〇片 一五〇片 五〇〇片

各大藥房均有經售

武田長兵衛商店股份有限公司

總行 日本大阪市東區道修町

出張所 奉天松島町二〇番地

36—749(O)

竹田宮殿下 來滿視察
昨日午後抵奉旋赴京

御視察滿洲之竹田宮恒德王殿下、在安東地方御視察終了、于十九日午後一時卅分、搭乘第五號列車抵奉、關東軍參謀副長今村均少將、國部部隊長等、往安東迎迓、定刻前在驛構內有駐奉日各部隊將校、三浦機關長、滿洲國側軍關係者、王市長滿鐵側關屋地方事務所長、小野地方委員會議長並各團體代表等、均整列月台上奉迎、竹田宮殿下下車後、對各歡迎者、賜舉手禮、由大尾驛長前導出站前、搭車一直往忠靈塔御參拜、然後逕返奉天站、[illegible]亞細亞號快車、向新京御[illegible]驛奉、

【安東專電】在安東領事館御一宿之竹田宮恒德王殿下、十九日午前六時四十三分、率從御附武官安藤少佐、宮內屬神藏寬一、由領事館御出發、四十六分、御抵安東驛、以瀨藤驛長之御先導、向並列於站台之滿日官民各團體一一賜以答禮、御乘車於同時五十分、在諸員奉送裡御離安、

【又電】在滿洲御視察之御途次、竹田宮殿下、率從御附武官安藤少佐、神藏宮內省屬、十八日午前十時二十分、御抵新義州驛、十一時[illegible]十分御發、御視察義州水口鎮後、由鴨綠江御乘船御下江、五時十五分、御到着安東江岸棧橋、以瀨藤驛長之御先導、召乘自動車、御參拜安東神社、表忠碑、同時三十三分、在滿日顯官等之御出迎中、入領事館御少憩後、對桝谷領事以下十一名賜謁、

○○○

協和會擴大運動 刻正積極進行
奉省會員已達十三萬人

滿洲帝國協和會結成運動、在各地已見分會之結成、現下協和會、僅奉天省本部、獲得會員十三萬人、尚陸續有希望入會者之狀態、於今秋舉行之省本部長推戴式、決召集在奉會員並各地分會代表、預料至時必有一番盛況云、

交通分會 今日開懇談會

以協和精神機圖交通之安全起見、協和會奉天省本部、擬定聯合市內交通業者、共同組織協和會奉天交通分會、現當局迭與交通關係者協議、結果擬定二十日午後一時許在省本部舉行交通業者懇談會、協會會則、及關係役員之決定、並入會手續等該分會預定於八月終旬期間、開各業者組合巡廻懇談會、定九月上旬正式舉行發會式之、

居留民會分會 定期開常務會

協和會奉天居留民會分會、茲定二十一日午後一時、在協和會奉天省本部、開常務會、協議左記事項、

一、關事分會事務接收之件、
一、決定班組織要綱之件、
一、關于募集會員之件、
一、關于推薦幹事之件、
一、關于九一八紀念日行事之件、
一、關于分 會會計事 務之件、
一、關于制定協和服之件、

植田軍司令官 今日抵奉

植田軍司令官、定二十日午前十一時二十八分乘光號快車來奉、當即赴各處視察、在奉住一宿後、於二十一日午前十一時四十分離奉赴安東、二十二日視察安東各方面、一宿後二十四日視察鞍山、二十五日視察海城、隨行者有阪西大佐井手中佐、渡邊少佐、林出書記官、吉田、中山兩秘書云、

寫眞說明 奉吉線蒼石南口前間一一四基羅附近路盤被水冲失後之復舊工作、(奉天鐵路局北崎氏撮影)

關東軍參謀副長 今村來奉

今村關東軍參謀副長、帶同綾部中佐、長友少佐、十八日午后五時三十分、乘亞細亞快車抵奉、午后七時、在大和旅館招待在奉有力者、張新任施禮宴、十九日午前、視察野戰兵器廠後、乘午后一時五十分發之亞細亞快車歸京、

日警署調查 羅病者統計

本年夏期豫防傳染病時、曾經奉天日本警察署衛生係調查、由七月十五日起、至三十一日止、十五日間、市內日人戶數計一萬三千八百八十戶、人口六萬三千八百九十八名、罹病者一千一百四十名、經醫治療者、五百三十二名、買藥自療者、四百二十五名、施手術者六十六名、醫師診斷者百十五名云、

山東同鄉會 發生舞弊案

旅奉山東同鄉會、曾于民國九年經王綸如劉子明等在撫順縣組織分會、民國十四年、王會長辭職、劉子明因事回籍、將該會一切事務、公推富紳張信齋張千儒二人輪流担任、至今已十二年之久、無人過問、竟將十五萬元之會款、以私欵性質、自由處分、一般無知的勞動會員、不敢過問、共侵佔方法、死一個山東人、埋葬費三十元、由民國十四年起、至今十二年、共死四千多名、共出埋葬費八萬多元、并冒報遷移坟墓費一萬多元、及雜項費一萬多元、總共十萬多元、現經原組織人劉子明等擬清理十二年之久之賬目、該張信齋等否認、劉子明在奉天總會舉述張信齋等舞弊經過、現經劉子明等委託辯護士藤原鐵太郎(日人)代理一切進行手續、如何情形、不難水落石出矣、

住宅中厠所穢水井 警市將派員視察

奉天市公署及瀋陽警察廳、爲確圖市內之淸潔衞生、曾經擬定由各市民實施自行修建厠所及穢水井、並由警廳予以規定、飭令各區警甲、實地督飭市民建築、已誌本報、茲警市双方、以該項建築、現在是否實行、既已建築者、是否合法、爲從事督促視察計、將聯合派員、前往市內、實地視察指導云、

法院旁聽錄
投河要挾丈夫 原來爲的離婚

張連普、瀋陽縣人、年三十四歲、以農爲生、家無恒產、因感獨身之苦、今年舊歷三月十八日、經人介紹娶活漢妻張氏爲室、國幣一百二十元、迎娶二十日後、被張某找回、因此時有口角、本年舊歷六月十九日、以赴奉天大西邊門外南二經路娘家省親、同月二十九日張親至岳母家接回、行抵渾河沿登船渡河、該婦即投河自殺、幸經該夫勇猛、當時下河撈救、未能殞命、登時復返娘門、張恐有意外、遂狀訴瀋陽地方法院、請求調解離異、令張氏賠償一切損失、國幣二百一十元、否則仍令張氏回歸安度、經推事歐陽竹、于本月十八日開庭調解、查張氏面黑似漆、眼如猴目、滿身汚垢、茲將筆錄記下、

問、(張連普)多大歲數、
答、三十四歲、
問、那縣人氏、
答、瀋陽縣人、
問、住什麼地方、
答、住第三區張二道溝、
問、你是作什麼的呀、
答、我是莊稼人、
問、幾時娶的張氏呢、
答、今年舊曆三月十八日娶的、
問、你爲什麼請求調解呢、
答、她于今年舊曆六月十九日、往瀋城大西邊門外南二經路她娘家串門、二十九日我來接她她百般不回去、她母親說不回去不對、她才勉强跟我走的、走到渾河沿上船、走不遠她就跳下河去、我看艙法子、我也跳下水去、把她撈上來、控半天才緩過氣來、不往家去、非回娘家不可、因此才告狀離婚啊、
問、因什麼投河呢、
答、法官問她吧、就是往娘家走的快呀、
問、你們倆人感情好不、
答、過門二十天跑過一次、那能好呢、
問、你有產業麼、
答、沒有、
問、你還虐待她不、
答、就是因爲跑打過她一回呀、
諭、你眞很哪、
問、這次離婚合計好啦嗎、
答、她包我損失費、
問、多少呢、
答、二百一十元、
問、如果不包呢、
答、她要是不包我損失、就得回家過日子、
問、(張張氏)多大歲數、
答、二十六歲、
問、那縣人氏、
答、瀋陽縣人、
問、住什麼地方、
答、住大西邊門外、南二經路我娘家呀、
問、張連普是你什麼人、
答、是我男人、
問、你是幾時過門呢、
答、今年舊曆三月十八日過門、
問、你們倆感情好不、
答、艙什麼感情、他虐待我呀、
問、怎麼虐待呢、
答、作什麼也不對、老太太嘴咕他就打呀、
問、用什麼東西打你呀、
答、傘條箒疙瘩燒火棍、
問、你因什麼跑呢、
答、因他打我呀、
問、打你多少回呢、
答、十啦多回呢、
問、你還能跟他過不、
答、因不跟他過、才投的渾河呀、
問、你能包他損失不、
答、也艙有那些錢哪、才一百二十元哪、
問、不是二百一十元嗎、
答、艙那些才一百二十元、我是活漢妻、當初他給我從前那個男人一百二十元、多要能行嗎、
問(張連普)你的損失、是什麼錢呢、
答、下館子錢與她製衣裳錢、
問、你得分出來那一筆多少啊、
答、有找她的錢、當初辦她時候、花的錢一共二百一十元、
問、給你一百二十元行不行啊、
答、反正我花二百一十元買的呀、
諭、人還興買嗎、也不是豬牛、
答、請法官作主吧、
問(張張氏)你還一百二十元幾天給呀、
答、暫時我也艙有錢、三個月再給他吧、
諭、三個月太多、一個月吧、
答、一個月行啦、
問(張東普)緩期一個月、給你一百二十元行不行呢、
答、到一個月她不給怎辦呢、
諭、法院與你傳她要錢、
答、她如不給、我得到法院來要錢、
諭、法院能傳她、跑不了她、
答、是、
諭、本案調解成立、候送達調解書、暫押下去吧、
(閉庭)

天網恢恢疏而不漏 天合以下五匪 潛匿省垣被捕

瀋陽警察廳、本月以來、因偵得散在三角地帶之匪賊、率多化裝居民、有秘密潛入省垣、企圖不軌之情報、警察廳司法科、於接得該項情報後、當由搜查股長大久保警佐以下、全體搜查員動員、實施嚴密搜查、由全員分別化裝車夫小販等種種不同之形態、經月餘之偵察、結果、於七月三十一日、方始偵得盤踞遼陽縣內一再竄擾之匪首天合等、曾於七月中旬、由該匪首以下九名、暗行潛入省垣、化裝農民、隱匿市內、旋又歸還遼陽、更預定於八月一日再行來奉之情報、警側於偵得確報後、即由搜查警長劉希武等以及大久保警佐、鮑警佐、町田巡官等以下各班長、共同組成五班、於本月一日起、至三日間、經全體警員不眠不休之精神、奮勇出動、將巨匪天合等以下五名、完全捕獲、經日來迭次嚴訊結果、該匪犯已均供認迭在遼陽地帶爲匪强搶不諱、茲將捕獲之經過、略誌如下、

遼陽匪首天合、原名顧振芳、又名顧寶恒、現年二十九歲、原籍遼陽縣二區唐家堡子村人、十九歲時、曾經業農、二十二歲時、充任該村村會小使、事變後、因鑒於各地治安之荒亂、受其親戚武五俠之勸誘、遂加入匪帮、實施其綠林生活、康德二年三月、因與武五俠意見不合、遂即忿然與之脫離、自行帶同匪徒九名、迭在遼陽境內、大事竄擾、同年六月、復與匪首天義合流、此時已經擁有匪部四十餘名、當即率其所有、盤踞於遼陽境內二三兩區、以大河沿牛盤溝等村屯爲根據地、肆其兇餘、擾害地方、六月中旬以來、則迭次往返於奉天省垣、並率所部匪等、均皆分匿市中、僅於每日間與各匪等會合一次、聚談約三十分鐘、即行散去、其聚談處所、即天合之潛匿地小東關鄰硝房胡同、門牌第八號院內、其餘匪徒如江東好、徐仁泉、及福字、周起山等則潛踪於大北關賈家園子胡同、門牌第三號、新要范傳芝等、則匿於小東關將軍胡同一號偵查詳確後、除與新要范傳芝同居之桂林部海山漏網潛逃外、餘者五匪、均皆落網、茲將各匪原籍及眞實姓名錄下、

▲天合、原名顧振芳、又名顧寶恒、現年廿九歲、原籍遼陽二[illegible]人、▲江東好、原名徐仁泉、[illegible]卅二歲、[illegible]寨村人、▲福字、[illegible]

大部股匪大舉 圍攻撫松縣城
日軍飛機出動偵探匪狀

十七日午前二時大部隊之匪團、包圍撫松縣城、日軍當局接到急電、該縣城日軍○○名由國部部隊派飛機偵察、十七日午前三時半、達撫松西方檢樹川低空視察狀況、由駐屯日軍信號、更向撫松投下通信筒、匪團向飛機盛行射擊、歸還後更于午後四時半、派遣爆擊機示威飛行撫松縣城之上空、視察匪狀、配置中、一方地上部隊、正與匪賊交戰、將匪團包圍中、四平街布施部隊、向撫松急遽出動、在撫松包圍中之匪賊、爲吳義成之一團滿順、西山好、岳團等、在該戰鬪、日軍戰死千葉勝男伍長、並有輕傷二名、又匪團之一部、更襲擊松樹鎭、警察隊及保安隊與之交戰、匪團部落側之損害不少、查吳義成者、舊在鎭泊湖[illegible]近、六七月以來、潛入撫松縣境云、

省公署規定 街村長任期

奉天省公署、以街村制施行之際、對于街村長任期、尚未規定、茲特規定如左、于昨隨令頒發各縣遵照、
一、依從來各縣制定之街村制規則、或類此之明文規定、由縣署附與一定之任期所任命之街村長、得限于職任期間、使其繼續服務、
一、前限以外之街村長任期、至遲於本年八月末日、屆期應選任街村長制規、則所定之街村長、云、

騎兵第○團 擊退海天股匪

在鳳南縣騎兵第○團孟中校指揮之第一、二、三連、十七日正午、在柳河縣第七區老家崴子、輝南縣城西南方二十二公里與匪首[illegible]天[illegible]合流匪約六十[illegible]將匪擊退、[illegible]四具、負傷多數、[illegible]大票三名鹵獲小槍二[illegible]二十九粒云

日陸大生一行 過奉赴齊

視察滿洲並見學戰跡之日陸大生一行六十一名、已于十八日午后四時廿分抵奉、旋于七時離奉、經平齊線赴齊哈爾云、

出井中將抵任

【新京專電】新任關東軍軍醫部長軍醫總監出井淳三中將、十八日下午二時、受多數官民出站歡迎、業已到任、該中將因八月日本陸軍更動、由軍醫學校校長榮轉此職者、

奶子山線好子山驛 限月底廢止

鐵路總局發表、連[illegible]線蛟河爲奶子山炭坑、奶子山線九、五杆及奶子山驛、決定限於本月三十一日廢止、

桓仁治安隊 擊退共產匪

十八日午前一時半許、共產匪程僞司令之部下劉僞團長以下百五十、襲擊桓仁縣第八區化宜子之集團部落、因此急報之桓仁治安隊第○連騎兵第○團及警察隊員、協力出動、交戰一小時、使該匪團向化宜子北方海青火羅方面潰走、在本戰鬪、敵匪之損害未詳、但鹵獲赤旗一面、

匪性難改 林匪等投誠後又[illegible]

又警廳於捕獲遼陽匪首天合等後、因鑒於漏網匪徒、尚未捕獲、續行偵查、結果、又捕獲本溪縣內胡匪林鳳魁、周文永、及林妻王氏等三名、該等會於事變後、迭次隨同帮匪、攻打清原縣城、及向本溪縣內村民等勒索、本年七月間、更同張華棠等各赶大車一輛、以裝載高粱爲名、暗中通匪、載去軍火及烟土等、前往本溪五區西廠戶村界之柳檢嶺張萬舉家、以俄式大槍一支、及子彈百餘粒、烟土五兩、國幣十二元、向匪首志飛、換得各種馬匹十餘[illegible]垣、擬行販賣、[illegible]中、至省[illegible]遂被警員偵悉、即將該等完全捕獲、該匪會供作案件數如下、大同二年四月間、在本溪高力營子威嚇、索得大洋一百餘元、同年七月間、附入匪首王棠部下、在淸原北大嶺地方、攻入縣城、八月初旬、又在豆家屯村、攻入淸原縣城、康德元年二月間、綁架本溪五區西廠戶村黃殿奎、索得國幣一百餘元、旋即隨同王棠、經由本溪縣當局收編、不意其人匪性難改、今復通匪、以致被捕云、

防空演習 改九月下旬舉行

奉天方面之防空演習、預定九月十八日舉行、各區防護團、已開始努力演習中、但九月十八日、爲滿洲事變第五週年紀念日、因盛大舉行之關係、已決定將防空大演習日期、改在九月下旬舉行云、

[illegible]口子口角 他呑毒殞命

附屬地淀町八番地、長增盛飯莊樓上、有宋寶山者、現年三十[illegible]開設烟館爲生、妻趙氏、[illegible]十三歲、[illegible]出夜歸、[illegible](十七)夜趙氏未[illegible]晨、始行回家、[illegible]發生激烈口角、旋經人解勸、始行了事、但宋某一時心窄、遂動殺機、竟將生烟土二兩餘呑服、迨其妻發覺後、當抬送南滿病院救治、雖注射一針、但因毒已散漫、且呑服如此之多、挽救無術、遂行抬回、不多時即行氣絕殞命云

各縣設民衆教育舘

奉天敎育廳、前爲普及社會敎育計、會通令各縣設立民衆敎育舘、以資敎育發展、聞現在如新民、遼陽、撫順等十餘縣、均已紛紛報告設立民衆敎育舘矣、

市署新徽章 已開始佩帶

奉天市公署、自市制實施後爲確謀整理起見、于十九日起對于從來職員佩帶之徽章、當即完全收回、予以更換、此次新徽章、爲圓形黑地、上綴黃色市字、另於其背面排列號碼各職員均於十九日起佩帶云、

瞎子傾跌 殃及瓜販

南市場詩書里口、一般賣食物之小販、咸集于是、終日不絕、附近民人、無事亦集該處談天、十七日下午三時、有乞丐一名、年五十餘歲、双目失明、右手持杖播路前進、左手提洋鐵桶一個、內盛所討之殘飯、衣服襤褸、蓬頭跣足、行抵該處、正擬[illegible]而轉乞[illegible]石子[illegible]搶上、將瓜[illegible]兩角五分、[illegible]武、結果經人勸解、謂其保失明所致、並非故意而止

車倒水中

大西關月[illegible]胡同、住有劉濟山者、年廿餘歲、曾在某洋行充當櫃夥、十九日早七時、騎自行車往城裡辦事、行抵熱鬧街附近、因雨積水、一時未加小心、倒入水中、除雨傘撞破滿身是泥外、自行車輪亦不能動轉、僱人力車拉回云

男女撞車

大西邊門外甄化里、住戶崔某、十八日午后五時許、騎自行車赴日本站、行至馬路灣東、因躲避黃汽車、致與一女性騎車者發生激撞、崔某手部被撞破、而女性前部車輪被撞彎、車把亦被撞壞、旋經警察赶到、調解結果由崔某包賠國幣四角了事云、

成衣被捕

大西邊門外、南八家子分所界、南二經路、住有劉某者、向做成衣工、十八日下午、往南市場某澡塘洗澡、不知因何被便衣勤捕獲、帶往南市場警署詢問、至關係何案、同院人皆不得而知、

住戶被竊

大西邊門外政善里、門牌十五號、住戶劉陳氏家、十八日夜、進去小偷、竊去洋服兩套、白洋服小褂二件、白洋服褲子一條、共値國幣五十餘元、發覺後、當即赴該管派出所報告請求查緝云、

天氣豫報

二十日 南西風 曇
最高 十九日溫度 二七度八
最低 十八度九

滿日兒童親善
日京少年團員 今日抵奉

【大連專訊】對於去年我皇帝陛下御渡日之際、我國童兒團訪日爲表示答禮之意、並攜帶慰問在滿日軍使命之東京聯合少年團員、一行三十二名、由名譽團長三島子、團長米本氏率領、十八日午前八時、乘烏拉爾丸抵連、一行受大連少年團員歡迎登陸後、當即往忠靈塔、大連神社參拜並參觀民政署、市役所、滿鐵等、由午后三時、在中央公園與大連少年團開聯歡交驩會、一行預定今明日在當地少年團員之家庭散宿、明日參觀旅順戰跡、二十日乘鳩號快車赴奉天、二十二日直赴齊齊哈爾慰問在前線之日軍兵士、[illegible]再由該地出發、於二十五日午后到新京、在新京將聯合少年團長牛塚東京市長之慶明書手交植田關東軍司令官、張外交部大臣、又爲對我國童兒團表示答禮之意、在新京住三宿二十八日由新京出發、經濟津就歸國之途云、

冠蓋往來

▲竹田宮殿下 十九日午后一時半經安奉線抵奉、旋于午后一時五十二分赴京、
▲松岡滿鐵總裁 十九日午前三時八分、由連過奉赴京、
▲河本滿鐵理事 十九日午后一時半由安抵奉、旋于午后一時五[illegible]
▲[illegible]十九日午后一[illegible]

從現代都市教育之沒落說到教育者今後的覺悟（3）

李菲

不過在功利主義教育的信徒先覺者。他們以〃利己〃爲教育之出發點。僅加以修正而已。換言僅是將極端的〃自私〃主義改良而已。他們說〃人類〃自利〃還要增進一般的快樂〃。這便是他們持爲最高理想。不過這總沒離掉自私範圍。而在利己自私裏兜圈子。自然不是根本之改革。更談不到創造將來遠大全人類的文。雖然在現在的領域人們。都[illegible]相信。各人若不自私而爲他人奮鬥努力。社會更比現在情形是來得進步。文化的進展也更比現在是來得神速。那麼教育者正應當研究達到此途徑。豈能傾全信仰在這狹小個人功利的思想呢？

不過事實已經很鮮明的指示給我們。尤其近年來的都市裡盛行的自殺和苦悶現象。是一[illegible]一九三〇年美國青年自殺者僅有八二〇人。中國上海一市自殺者。僅有一八二人。但在一九三五年。美國青年自殺者。竟增到一九六二人。中國上海一市青年自殺者。竟達到五二〇人。此等自殺增加之數目。實在令人吃驚。總之功利的毒素。是十分深刻印在青年之心板上。一遇到生的失望或悲哀。不期然的便有這種不景氣的現象發生。實在。教育是[illegible]

[illegible]他們紳士的架子。必須自己要[illegible]得新的知識[illegible]。他們僅是些時代的知識[illegible]們只注意到知識的充實。而把教育當作求得知識的工具。忘記了整個的人的生活的條件。僅是偏狹的畸形的發達而已。於是不合實際的理論或好聽的口號都漸漸出現了。

[illegible]然而它的缺陷如此之大。[illegible]還能佔着偉大的勢力。這也不能不有他的理由。

第一。在都市裡的資產階級。他們恐怕他們知識落後。於是乃犧牲一些錢和時間。而[illegible]

[illegible]假設是由體驗得來。那麼還[illegible]。可是僅是理論的知識。常是不能有補於人生。並且多半還是行不通的。

如此都市教育的主知思想缺點。很清楚的在人的眼前顯露出來。我們常見到一個大學[illegible]

[illegible]我們再看都市的主知教育受者。每個人似乎都呈着一種病氣。體格的孱弱和[illegible]的[illegible]。其他道德的淪喪。和人格的卑鄙。更是我們不暇來指責的。

新型的日本女學生

書法流行　信仰國体　勇氣開拓　風行攝影　喜歡運動

徐文友

隨着時代的變遷。潮流的傾向。近年來的日本女學生。也特別顯得活躍起來。筆者把各方面調查所得。分作一九三六年的日本女學生的五大特徵。介紹給讀者。

第一特徵　第一個特徵。是『書道熱』。什麼叫做『書道熱』？原來是法大流行。無論什麼婦女雜誌上。爲了適應女學生的傾向起見。也大都附錄着一本本的練字帖。她們練習寫字。本來差不多都是從日本字母的平假名起手的。但是。到了近來。女學校裡盛行由漢字起手。所以她們把習字方式。分作『唐樣派』與『和樣派』兩種。在競賽的時候。和樣派。（指日本字母）無論寫得怎樣好。總被『唐樣派』（指漢字）者看得很低微。因此在女子學校裡。常常要激起劇烈的論爭。她們當作『唐樣派』標準字的楷書方面有歐陽詢的九成宮醴泉銘。褚遂良的孟法師碑。虞世南的孔子廟堂碑。晚唐顏眞卿的多寶塔碑等。行書方面。有王羲之的聖教序及蘭亭序。日本空海氏的風信帖。和顏眞卿的爭座位帖。草書方面。有孫過庭的書譜。王羲之的十七帖。她們練字的時候。富家女帖。總要請自稱爲中國通的教導。沒有中國通的教師。是引爲可恥的姿勢方面。和我國老學究教的方式一樣。手掌裡要捏一隻雞蛋。至於什麼（懸腕直筆）呀『開股直書』呀『横腹』呀『藏鋒』呀專門名詞多得很。一散課。第一便要和朋友們討論。非到般般懂得。件件明白不止。

第二特徵　第二特徵是信仰神佛的確近年來被非常時期的得大有烽火連天形勢在妙齡的女學生方面。卻起了一種矛盾的反應。不過。她們並不像我國小組們朝山拜佛那樣無聊。她們信仰神佛。歸根結底就是信仰天皇。信仰軍部。不過方式不同罷了。據日本全國女學校。調查的結果。每天向神宮遙拜的。有五十四校。定期遙拜的。有四十四校。在校內特設有參拜所的。共三十四校。領導上級生直接到伊勢神宮禮拜的。有四十一校。共餘的都講在每月定了日期開講。除此以外。全國的女學生。必定要每天向東京日本天皇的皇宮遙拜和祈禱。至於一大部分的女學校。特地再開宗教講座會。學生中信仰神道的最多。其次是信仰佛教的。再次纔是基督教。據現代日本女子教育家山脅。竹田兩女士的談話。她們說日本在明治時代。教育和宗教是完全分離的。但近年來卻『兩位一體』了。以前女學生出去修學旅行。都不過是參觀性質而已。現在卻不對了。她們一到目的地。首先要尋宗教機關。像寺院廟宇等。低頭參拜。本來日本是素稱神國的。所以她們認爲女學生信仰神佛。就是充分的信仰了日本原有的國體。

第三特徵　這一個特徵是喜歡到我國來。據東京某新娘學校的調查報告。一百五十三人中。有九十八人情願嫁給我們滿洲的青年。她們的理由。認爲要助長皇國國威。按日滿不可分之關係移民滿洲。女子也應該作爲後盾。並且移民中女子是最重要的要素。有女子在後面安慰鼓勵。方纔有良好的結果。這報告發表出來。使那般所謂懦弱書生的男學生。驚得連連咋舌。政府當局也極力獎勵女學生有這種思想。上次愛國婦人會登報招收到滿洲國充當婢女的女子。定於三月末日成行。豈知有五個正在女學校裡讀書的女學生。也前去應募。後來被家人發覺。極力阻止。總沒有同行。試想這種爲國開拓的勇氣。何等偉大。可欽可佩。

第四特徵　第四個特徵就是攝影熱。近年來日本各地的女學校。特設有趣味學科的很多。東京。京都。大阪等都市裡的固然不要說。連窮鄉僻村裡僅有的一二所女學校。也大都流行起來了。這種趣味學科是供給女學生在課外選修的。派有指導。可分乒乓。軍訓。舞蹈。歌謠攝影及演劇等數種。這裡面最受女學生所歡迎的。就是攝影科。一到榜晚退學。或早上上學的時候。資產階級的小姐。可以說人手提一機。好像丘八們提了一箱子彈。遇到路上有什麼有趣的事件產生。她們立刻會和攝影記者相競爭。尤其是到了星期日。約了兩三伴侶深入貧民區。攝取男女赤膊的照片。誰攝得最多最有趣。便比了得到畢業考試第一名還光榮。甚至於可得到『攝名花』的佳號。女學裡的清貴合作社。在某一方方面看來簡直和照相店差不多。有軟片。有洗照場有照相機。更有專門修理的攝影師。不過。最奇怪的她們不喜歡把攝就的軟片。托學校裡洗。大都是托市上照相店裡洗的。這是爲什麼。連她們自已也不明白。最多回答一個『大家這樣做。所以我也這樣做』更有神奈川縣大和學園高等女學校的校長伊東靜江女士特備了許多照相機。出借給許多買不起照相機的學生。以資鼓勵

第五特徵　第五個特徵是愛善於運動的男子。據東京時新報揭載的調查統計。六十四個女學生裏。自已理想中的情人喜歡面孔被太陽晒得烏黑的。有三十八人。其次愛運動而沒有顯著成績的。有二十八。至於什麼白面書生。都受她們的白眼。他們罵一般白面書生和自稱爲小白臉的是亡國種。女子嫁給善於運動的丈夫。總好算得人生幸福。還有一點。便不愛男子戴眼鏡。那眞使日本男子們捏一把冷汗。原來日本是個近視眼國。男女學生。十分之七八是戴眼鏡的。照女學生們所提出的新條件看來。將來日本男子。非先拋掉了眼鏡。便不能向女子求愛。（完）

三個奇特的外國人
在北平教育界均在廿卅年以上

（式穀）

旅居北平很久或是熟悉北平教育界的情形的人們。大概都知道北平教育界有三個性情奇異的外國人。他們各人的歷史是非常有趣的現讓我分別介紹一下。

第一個是包哲潔女士。她是英國人。她的父親是英國海軍將官。高門華族。她中年時來北平。至今將至三十年。石駙馬大街[illegible]華女校。就是[illegible]中外[illegible]餘年來[illegible]心教育。[illegible]努力。她至今沒有[illegible]婚而將以此了終身。她說就嫁給學校了呢！她英倫的家裏有巍煥的邸第。有豐富的資產。她的兩個妹妹都以音樂美術蜚聲於倫敦交際塲中。她卻不求享樂而偏偏甘處孤寂。獻身於中國北平的教育事業。這不算是一個奇女子嗎？

第二個是德國人紀雅各。他歷充北大平大東大等處教授。前二十年他在彰儀門牛街買幾間破屋。這地方附近都是貧民。不足食的助以米麵。疫病者資以醫藥。逐漸推廣至周圍若干胡同。他除了一已儉嗇的食用節省薪金助與貧民外。並到處募捐資助。他無妻子。有老母於前幾年死去。他回國將財產斥去。携來修葺房屋。創設一所簡易貧民小學。

一切經費。當然也是他負[illegible]。[illegible]他[illegible]了學生到他家中去來話。和上課的情形差不多呢！

第三個是美國人葛利普。他是北京大學地質學教授。歐戰後來中國。先充北洋大學教授。後來才轉任北大。至今快十年了。他原在美國哈佛日學院任教。歐戰初起時他目睹一般奸商貪圖財利販售軍火。他力主公理人道。並極力反對政府加入戰爭。頗遭一部份人民和政府當軸的反對和不滿。美國加入戰爭後。以其有德祖籍德國的嫌疑。致被政府監視而失去自由在陰濕的地方居住了好久。終於成了癱瘓病。直到現在也是每天用椅輪給上講堂去教書。葛氏著有很多著作和雜文。都很有科學上的價值的。他住的屋[illegible]。他僱了一個[illegible]他的太太也是個文學家。但沒和他住在一起。[illegible]經不預備回國[illegible]土了。統近並將他所有的書籍論文遺囑完全贈歸南京中央博物院。他也可算是個[illegible]人吧」

三十年前學堂一篇禁會

（一）學生在堂。以專心學業爲生。凡不准干已事。一概不准預聞（二）學生不准干預國家政治及本學堂事務。妄上條陳。（三）學生不准離經叛道。妄發狂言暴論以及著書妄刊布報章。（四）學生不得私充報館主筆及訪事人。（五）學生不准私自購閱稗官小說謬報逆書。凡非學科內應用之參考書均不准携帶入堂。（六）學生凡有向學堂陳訴事情。應告知星期值日學生。代禀本學堂應署官長不准聚衆要求藉端挾制停課罷課等情事。（七）學生不准聯名糾衆立會演說。及潛附他人黨會。（八）學生不准干預地方訴訟及抗糧阻捐等事。（九）學生不准踰閑蕩檢故犯有傷禮節之事。（十）學生遇有本學堂增添規則。新施禁令。概不准任意阻撓。抗不遵行。（十一）學生不准宣佈謠言揑造黑白及播弄是非。（十二）以上各條。犯者。除立行斥退外。仍分別輕重酌如懲罰。

一個教育新的問題
創辦主婦通問學校

（芝雲）

一般的學校中。所教授的。都是國文。外國文。算學。理化。史地等等。專門學校中。更是專攻着各種專科的。這種教育。顯然地是不適宜於國家的佔絕對大多數。以結婚爲出路的女子的。雖然在若干女學校中。也有縫紉。烹飪等課程。但這些有用的課程。遠不如其他各項普通課程那麼的注意。也是放在面前的事業。這種情形。或許在美國。也正是同病相憐。所以在不久之前。曾有『新娘學校』的創設。以訓練一般將作新娘的婦女以一種處理家政的常識。這種新娘學校組織與課程。無由窺得其全豹。所以在這裏。也無法加以研究。但是我總覺得家政的處理。是千頭萬緒。不是幾個月。或是幾星期的教室教育。所能練成功的。而更有許多治家法。絕對不是讀講義。寫筆記。所能心領而神會的。爲切於實用起見。我覺得實有創設一個『主婦通問學校』的必要。主婦通問學校中。可分成若干組。例如『縫紉』。『烹飪』『育嬰』『御夫』。『管理傭僕』『家庭衛生』。『交際』。『節育』。『家庭讀物』…等等。都可創設。若干組別。不需集中在一處的。例如『縫紉組』。可委成衣公司負責。『育嬰組』可委慈幼機關辦理。『家庭讀物組』。可委書報的經銷處兼管。各組的工作。可各委專門機關負責。所謂通問學校。裡面儘也不用若干偉大的設備。也不需大數的辦事員。書記員等等。學校的責任。不過是接洽可靠的分組辦事處。以及指導通問者。向適當的所在訊問。及承轉各項通問的函件而已。若是工作發達。那麼。自然還可編緝通問彙刊。把某一時期中的若干有價值的問答。公開發表。分贈或分售給各家庭的主婦。在一相當時期中。更可製成各組的通問統計。而研究着那一項課程的需要發展與改良。

若是這種通問學校。眞的創辦之後。我想。各家庭中。初爲主婦日或是初生孩子的母親們。必將感到極大的愉快與便利。偶有難於解決的家政處理問題。只須寫一封信。到通問學校去。由通問學校。轉任某組。或直接寫信到某組去訊問。或打電話往某組。直接訊問。都能得到答復與指導。這自然比了向鄰居請教。而得到不負責。或不合理的指導。或是自已從失敗之中。去求得經驗的。將不知強上若干了。因此。我覺得這種通問學校的創設。在目前。是極有商權的價值的。海上不乏熱心婦女幸福的士女。我想這或許是會在不久的將來實現着。而爲無治家經驗的主婦們造福的。

學◇生◇文◇藝

讀書和勞動

（雙城育德校生喬桂芝）

吾等爲什麼要讀書呢？。因爲讀了書。開通事理。假使不讀書。就不能通達事理。不明白事理。就要被人輕視了。

勞動惟吾等必須的事情。因爲終日讀書。身體既要害病。故古人的爲學。是常常用他身體氣力去實做之。今人的爲學。只知道努力用心。用眼。用口。不能勞動。所以氣力衰廢了。身體軟弱了。百病也叢生了。

這樣看來。有了優良的學問。沒有好的身體。不得謂完全之人。有了建全身。沒有好的學問。也不謂完全的人。所以讀書與勞動。不可偏廢的呀！

我們的校園

（双城育德校生李景蘭）

吾等校園。栽許多花和樹。我每天來到學校裡。和幾位朋友。在校園內一起讀書。可得新鮮空氣。看見今年新栽的五十棵落葉松。此地。向來麼有這些落葉松。我希望諸位同學。要好好保護。長大時。我們校園內不是更多了。

邀友人參觀運動會書

海明仁兄青覽啓者。一別數載。久未會晤。實甚惦念。近來不知你的身體如何？時當清和時節。柳綠桃紅。鳶飛魚躍鳥鳴蝶舞。良辰美景。和風宜人。平時因功課羈絆。不得見面談心。吾校在五月二十四日舉行運動會。我想你素日對於體育一道。極喜歡研究接到信以後。至期來參觀。咱倆還可以見面談心。不是很好的一件事嗎！祝你

學安　范家屯學生王致聖

快樂歌

（双城育德校生李惠蓮）

快樂呀！快樂呀！王道樂土我的家。沒有匪來搶。沒有兵來打。郊外山原任意去玩耍。快樂呀！快樂呢！我們校園有好花。早時我們澆水。荒時我們將草拔。大家努作笑哈哈。

學校風光

典衣吃瓜
窮學生一幕喜劇

（綠素）

雖然氣候是已經交了秋。那不得走的秋老虎。一陣右一陣的施展牠的餘威。幾個人坐在宿舍前面的樹蔭底下。雖然高談闊論。說得那麼有勁水涔涔的汗水卻整串地順額角流到臉上。剛剛講完自己的戀愛史的小劉。這時也許話說得太多了。忽然提議吃西瓜。然而。近來宿舍裡幾位留校的同學。差不多人人都鬧着衣荒」。所以。小劉的話說出來之後。個個都默然不語。這無非惟恐遭受眼前的窘急吧！

本來。小劉說吃西瓜的用意是想博得聽者之中那一位開誠佈公掏錢買些西瓜。藉以找補一點說話的代價。然而。現在竟然得不到一點反響。未免感覺有點兒自慚沒趣之概。小劉從來就是浪漫成性的一位地道詩人。同學加他一個『曼殊大師。』的渾號。就爲的是他浪漫性成的緣故。卻說我們這位大師。這時受到無意的窘急。不免中心未死。於是自個兒走進屋裡。翻箱倒囊。找出了一件法蘭絨的舊西服上衣拿到衆人的面前一抖。說。『誰給我當這西服。我立刻請諸位吃西瓜』。

獄典當去呢？於是問題發生了。老王讓老陳去。老陳讓老李去老李又讓老王去。六個人推推讓讓。嗥作一團。連宿舍樹梢上的蟬聲都給嚇得聽不見了。結果還是我們這位曼殊大師的主意高明。他提議抽籤。誰抽末籤誰就應該上當舖。

嘴急口饞的老王。一聽說抽籤。連忙寫了六個號碼。由『曼殊大師』團好之後。往桌子上一扔。六個人你搶我奪。於是紙團握在各人的手心。誰的心裡都在默禱着『該不至於輪到我的頭上吧』！老李還先時畫了一道符唸了幾句咒語。於是紙籤一一打開了。結果。末位的正是畫符唸咒的老李。於是。在大夥兒哄笑聲中。老李挾着包袱走了。

從學校到當舖。倒還不算遠。一忽兒工夫。老李回來了。一進門。把當票往地上一鋪。說『還是我老李在行吧。一件破西服也當上一元五角」。於是衆人都拍着老李的肩膀說。『不錯。想是你能幹。』！然而。一波未平。一波又起。現在又到買西瓜問題了。饞貓老王。眼瞧大夥兒又要推讓起來了。於是連忙站了起來。自告奮勇地說。『我買瓜。去反正食攤能夠把西瓜送到宿舍裡來』。

西瓜送來了。一共是七個。本來正好是每人一個。然而小劉平日雖浪漫。對於食可一點兒也不浪漫。他惟恐西瓜好壞不均。於是主張切開分吃。從廚房借到一把菜刀之後。老王又忙着開刀啦！

『紅瓤！不錯』！當切開一個西瓜。大夥兒就會不約而同地喊出這麼一句。於是七手八脚。你一塊。我一塊地吃得風湯四迸瓜子亂飛。吃完一個。覺得不解氣。再切一個。一邊吃還逗逗樂子兒呢！

『老王！你這一口凸牙。正是吃瓜妙手』。『可不是嗎。一會兒工夫就吃去四塊啦。哈哈——老李的眼睛眞快。那塊鮮好的馬上就給搶走啦！」

『…』

幾個人說說笑笑。不覺吃去大瓜四個。然而。只知道吃何會想到這是西服換來的？

信筆拈來

（丁丁）

天拉長了臉。陰沉沉的像不高興誰。把太陽推進棡架似的雲堆裡。讓誰也瞧不見。有一點風。吹落了樹枝上一片片地枯葉。人們身上立刻發生一種感覺。那叫做『涼』。

○　○　○

君子兩字。在我國已有悠久的歷史了。解釋也有多樣。如『先進於禮樂野人也。後進於禮樂君子也。這個君子孔子就不恭維他。又『聖人吾不得而見之矣。得見君子者斯可矣。這個又指在位者又是有價值的君子的了。無君子莫治野人。這個君子[illegible]而言。總而言之。不管他什麼君子。叫做君子的就比小人[illegible]。不知道這個定理對否？

一九三四年十一月二十七日『蒙蘇協定』。這個譯名。極有趣味。不知俄文的[illegible]英文以Glentleman比較近似。昔年梁任公[illegible]Gentleman 包括種種的美德。前在[illegible]『春秋大義』。亦一再稱頌君子[illegible]際之林了。再子[illegible]求之。見於市[illegible]見於戲詞。[illegible]小人君子。無毒不丈夫」等等。然則君子之流行於我國。[illegible]可見一般也矣。

○　○　○

『不著衣[illegible]分外涼』。[illegible]

學校裏零碎綢子

（老光）

陽光全都被黑神吞蝕了。臥室裡的燈光照耀到窗外。看吧！坐着的。歪着的。站着的…口講手畫一個一個。不停的無話生話。找出了談資。來漫談天地。

×　×　×

員牌八萬兩標的老神。憑着方步走進了教員的臥室。先生們也站起來。表示歡迎。校役們茶倒水。燈光照在各人的面色上。反到比前幕冷淡得多。趕到老神闊了談資。先生們[illegible]附和的。

×　×　×

『[illegible]…同畫花。…』這是一年生。抗高了聲調。卅多個[illegible]。同聲合氣的這樣念。

×　×　×

『天地內…』『一二三四』…這是朝會。

×　×　×

『我們當學生的。要…』三百多隻小眼睛。目不斜視的呆望着。這是學校校長演說。

×　×　×

『老師。他罵我×我媽』『不能不能。決對不能。老師一會兒罰他。好孩子去吧！』先生帶着安慰的口吻。這樣答覆了。小孩子算認爲[illegible]成立。這也是先生們的一樂。[illegible]補充這平滑的劇情。添上了一點笑料。

介紹新刊
音樂全璧

『音樂全璧』一書。係教育家李昨非所著。內容盡善盡美。搜集巨細無遺。陽春白雪。巴人下里。凡新舊歌曲及風琴演方法。咸爲說明。以期學者得窺音樂之全豹也。發行所奉天城內章福記書局全一冊定價國幣五角。

研究日語者須備此一書

一、本書[illegible]入學生之[illegible]
一、文典之[illegible]
一、本書[illegible]則與滿洲國文[illegible]
一、接詞之事比較其他所著之頗爲詳細、此係日本語使用上一要點
一、以練習題爲甚多、而其用例、務用樣樣之詞、以資實用的練習
一、叢頭之漢譯、與練習題之華語、爲學者之練習、及自習之便利起見、而註入者故教授時勿須翻譯
一、本書以著者與日與矧越文博士共著之（日華對譯現代日本語會話文法）參酌改訂之處甚多、是故以該書彼此對照參考時、更易解釋
若與文語典對照而學者、見該書之姉妹書（日華對譯日本文法精義）便可

[illegible] 四六版 二百○九頁

本書之目次
音韻篇 九章
品詞篇上 十二章
品詞篇下 十三章
文章篇 三章

發行處 大連市浪速町一三八番地 振替貯金口座大連五五五番
大阪屋號書店
支店、旅順、奉天、新京、京城、

奉天日語研究會

教師　今欲聘請精通日語之滿人講師二名希望者於每日午後二時至五時之間携帶履歷書前來磋商可也

教室　近因會員人數日漸增加教室方面業經擴充

開學＝各科八月十日　每日二小時

各科插班生　隨到隨錄
夜講錄　各科
許可傍聽　欲願聽他班許可隨意傍聽

致給本會刊行最新日滿會話講義錄

奉天大南門裡（舊有寄宿舍）

世界珍聞及其他

崇拜聖牛
抄寫聖典具有五精

印度人因爲過信聖牛、屢屢鬧出不衛生的行爲、故常害了奇症。

我們在孟買的街上隨處可以看見滿身裝飾的牛、牛角是鍍了金色的、在牛旁走過的印度人誰也不會忘記表示敬意、衣衫襤褸的好像乞兒男子走到牛前就要跪拜、口裡還念念有辭、他們以爲牛等於一位管理大地物產的萬能之神、如果對牛不敬、則此人生命就立刻消滅了、他們說、牛有五種精、那就是牛乳、牛油、酸乳、牛糞、牛溺、這些東西也是他們所絕對敬愛的、

牛糞宜用建屋宇、牛溺用[illegible]上更無[illegible]牛糞是[illegible]一塊、烘乾成[illegible]保藏的、每當建築屋舍時、最低限度也用一點、牛溺則用來療治疾病、無論是婦人女子或是孩童常滿身塗了牛溺、祈福除百病、在宗教儀式中、牛溺也有大用途如向祭壇噴水或抹寺院的鐘塵時都是用牛溺的、牛糞不獨用來建造墻壁、且研成粉屑撒在墻腳以爲如此就可屋宇安全、因此在印度的大都市內有不少的商店專門推銷牛糞餅、印度人常購買三四塊回家、對他摻進柴草中來煮食物、以爲這樣食物對於吃者就會賜福了、印度的處女又將牛糞研成粉末朝夕撒在身上、以祈禱未來的幸福、而結婚期的姑娘、則藉此來祈禱未婚夫是一位好人、甚至結了婚的少婦也藉此來祈禱一生快樂的、

陝省府德籍顧問 芬次爾自殺殞命
在醫院中剃刀刎頸

西安電、陝省府德籍顧問兼林務局副局長芬次爾博士、平日辦事熱誠努力、深得當局贊許、詎近日忽患神經錯亂、十三日午後、經友人羅特伴送入廣仁醫院、至十四日晨二時半夜深時、竟用所攜剃刀刎頸自殺、救護無效、旋即絕命邵力子聞訊、即親往視、深爲痛悼、當請法院檢驗、并飭屬偕其友人妥辦棺殮、定十五日移柩臥龍寺、再擇地葬埋、并分電駐京德大使館及于院長等、

巴拉圭國奇俗
佛蘭哥的特性（三）

佛蘭哥是個敢作敢爲的軍人、與文質彬彬的前總統阿亞拉完全相反、阿亞拉主張緩進、凡事三思而後行、可是佛蘭哥沒有這個耐性、他想到那裏、做到那裡、現在佛氏設了一個評價會、對於基本的出產物、施以嚴格的監督、同時保留着國營及沒收私人企業之權、他主張把大廈谷征服地都分給農人、而不願由外國僑民分肥染指、並使農人直接取得種子、耕具、及信用貸款、而不受居間人的刁難與盤剝、他又主張建設公路、改良司法、減低生活程度、取締投機事業、對於大地主征收累進稅、佛氏所發表的宣言、具有强烈的排外情緒、本來巴拉圭土地問題、與國家主權有着聯貫的關係、自從巴拉圭與巴西、烏拉乖、阿根廷、等國連年苦戰之後、從前統治階級所擁有的大部土地、都被國家沒收、而國家因財力竭蹶的緣故、只好一律出售、但受主都是外國僑民、本國人却沒有這個力量、那些外僑、以阿根廷國籍爲最多、他們志在投機、而不以墾植爲目的、因此、亞松森的土地市場、交易太繁、而土地的性質、竟與股票毫無區別、購得土地的外僑、可以老遠地住在外國、遙領主權、終年並不須跨入巴拉圭國境一步、

這個問題、當然不是一紙命令所能改革的、從前巴拉圭國會通過一條法案、限制政府無條件地出售土地、而須以廉價儘先讓予小農、但事實上農人獲益無多、因爲巴拉圭沒有公路、農產品不能遠運、只能在附近市場求售、同時巴拉圭的大地主、其土地面積之大、說起來眞叫人吃驚非淺、往往行舟於清流碧波之間、至數小時或竟日之久、而所經過的兩岸景物、都是屬於一個地主所有、現在雖是一片幽寥之區、將來的價值很大、這是不消說得的、巴拉圭想要開發土地、只有修築公路是唯一不可緩的要着、佛蘭哥認爲土地問題、及生活程度之提高、都是外國僑民的罪惡、可是話得說回頭、巴拉圭建設事業、亦有待主於外僑之投資、自一八七〇年以後、巴拉圭一年不如一年、外僑都不敢貿然投資了、我們把美洲地圖翻開一看、巴拉圭的緊鄰阿根廷、鐵路網縱一條豎一條、是何等的交通四達、但以面積與美國得薩州相等的巴拉圭、其鐵路只有二百七十四哩短短之一線、此外接通大屋谷的路線、除軍用以外、是不能作別用的、說到其他的運輸、只有兩條河流可通小輪、其餘地方、都把笨拙的牛車當做交通工具、這樣看起來、巴拉圭的人口財力、都不够用、如不吸收外資及客卿、佛蘭哥縱有通天的本領亦不容易把巴拉圭弄得繁盛而强固起來、

長安西南鄉下 螞蚱產生怪蟲

長安縣西南鄉距西安四十里許之渠里村、農民某育養一螞蚱、詎意該螞蚱忽於日前產生一長約寸許之白色怪蟲、全身圓柱形、耳目均有、帷纖細隱微、辨別匪易、儲放清水盆內、生長頗速、時僅週日、即生長至二尺許、現仍繼續生長、農民疑爲水蛟、然螞蚱產生水交、向無所聞、其生長之速、生物類亦所罕見、特誌之、以供生物學家之研究、

平雙胎嬰兒個 出生統計

北平通信、北平市二十四年度雙胎嬰兒出生總數、業經衛生局統計完竣、除落胎即死者三對外現在生存者、一百六十五對、內同性者男六十二對、女六十三對、異性者四十對、此外尚有三胎二男一女、爲東郊農民所生、

人瑞
一胎生五子

津訊、本市人劉秀山、年五十三歲、住佟家樓共和里內、以拉車爲業、妻王氏、年近知命、自去歲懷孕至前晚分娩、竟生五子、母子均平安、附近鄰人、觀者如堵、有戶限爲穿之勢、聞劉某決具呈官廳、請予補助撫養費、

老婦大罵宋哲元
因子被捕咆哮市府門前

津訊、本市市政府西轅門口、突去一年約四十餘歲之中年婦人、衣藍布襖褲、手持木子、聲稱晉謁宋委員長、衛兵質以何事、該婦人自稱名于高氏、子被省政府捕去看押特來向主席要我兒子云云、衛兵答以此係市政府、並非省府、況宋主席亦未在此、該婦人聞言大怒、高聲大罵不休並謂如不給我兒子、絕對不去、經衛兵勸解無效、及十時許仍在西轅門外守候、

好望角
乃英倫三島生命線

在地中海形勢急激轉變之下、世人久不注意之舊航線好望角、乃成爲英國白皮書中之重要計畫、據軍事專家判斷、英倫三島之生命線、實維繫於海外之各殖民地、蓋三島之生產有限、所以取精用弘、實惟各殖民地是賴、東菲之金銀鑽石也、埃及之棉花也、印度之寶藏香料也、馬來羣島之膠錫也、澳洲之羊毛也、平日取之無禁、用之不竭、頗有萬物皆備於我之概、而英人在海外各殖民地之投資、其數字之驚人、已爲全世界所公認、同時耗去之護衛經常費、實有數千萬金鎊之鉅、向者視爲生命線之所在、如直布羅陀、如馬爾他、如蘇彝士運河、如亞丁灣、如孟買、如哥倫坡、如星加坡、如澳大利亞、如香港、均爲英國戰略上之主要壁壘、惟近者形勢轉變、地中海受意大利之威脅、而紅海一帶之清流、同時亦成黑暗、若不早爲之計、則殖民地感受隔閡、而三島之繁榮、可立時歸成消歇、職是之故、不得不加緊改探三色形之直線戰壘、作爲英國安全點之中心、於是久爲世人漠視之舊航線好望角、今已化平淡爲煊爛、適應東方諺語、所謂『瓦片也有翻身日』、困龍也有上天時』矣、頃聞英倫當局已決定撥款一千四百萬磅、爲開好望角之經費、好望角之重要性、遠出于星加坡之上、即使星洲陷入敵手、而英倫與印度澳洲之聯絡、亦不虞其隔斷、英國艦隊、大可馳騁于大洋間、與敵人作殊死戰云、

猿鼠嗜烟

前清時、有曹軍門者、畜一猿、靈且訓、日於鴉片烟榻撫弄之、某日曹以急事需他往、囑衛士勤飼之、及曹歸、而猿斃矣、衛士力言未缺食、曹不信、撻之數百、且促其作猿驗、以埋之、衛士恨極、剝猿皮、破猿顱、取猿心臟掛上、以進忿、越數日、有經驗猿心處者見心上綻出線條數壑、赤色而蠕蠕動、衛士嘗呈於曹、曹即置榻上烟盤內、不移時竟昂其首、而周折轉動焉、曹大驚、挪槍起視、而口中餘烟、無意直噴、觸虫、虫更動、若甚有感覺者然、曹悟此猿久處烟榻已有烟癖、其死也、乃缺烟所致耳、

又光緒初年滬上之眠雲閣、乃一大規模之棍子窩也、後因訟事爲官署所封閉、其鄰近有豬之家、常見輒有碩大肥鼠、任意拖食、鼠雖壯、而若無力、從未稍有抵抗逃避者、猫亦未若掉弄[illegible]、或舉之而去、須臾又拖[illegible]來、[illegible]注意此鼠來源、[illegible]內、有好事[illegible]橫臥鼠[illegible]可以百計、蹤之微叫、但[illegible]、若非平日之見人必竄也、始悟此鼠、深中烟毒咸爲此閣之揩油老顧客也、

離婚案
她 乃鎮守使之女 他 是侍從武官子

津訊、前大總統袁世凱之侍從武官劉漢臣之子劉國鑫年二十餘歲、去年十月間與前瓊州鎮守使胡令宣之女公子胡幗美在京結婚、旋即北上寓居津門、月前胡幗美（二十二歲安徽人、住新大路尚志里十二號）、具狀法院請求離異、並要求贍養費七千五百元、日前地院民庭曾一度審理、又定今日開庭審訊、

中國革命偉人 戴季陶
有趣的生活

凡是從前讀過著名『天仇』的文章的人們、大概知道戴季陶先生是個多年從事於鼓吹革命的論壇健將、而且戴決生一枝筆是那樣的矯健不凡、可知他是革命過程中之一位激情者、但是到現在、戴先生除開努力革命始終不移以外、其餘的性格顯然是判若兩人了、他待人接物、老是浮着和藹的笑容、而戒殺放生、已成爲堅決的信仰、不用說、他自己持齋吃素、就是他的家人們也跟着他不沾腥葷之氣、假使家人中有偷宰一隻雞的、他雖不發雷霆之怒、却要痛哭一陣子、深責自己沒有管束家人的力量、用這個方法懲戒家人、比之雷霆之怒還要來得有效、有人說、戴先生一家大小、別說是不敢宰雞、就是被蚊蟲釘着、都不敢拍的一聲、把這個吸血的害蟲擊爲粉粹、只能輕輕吹上一口氣、使蚊蟲飛開、

我上次說過、于右任先生是黨國要人中、最有名氣的書家而戴先生的書法、亦有極深的根底、不過于先生從前臨摹北魏、現在改習章草、戴先生則以孫總理的手跡爲唯一的藍本、朝夕臨池、寫得異常的逼眞、從前戴先生替友人們寫對聯、雖不是有求必應、却也不拒人於千里之外、近來寫經的時候多、不高興普通的對聯了、但有些仰慕戴先生書法的人們、摸得他的脾氣、預先聲明請他寫上一副梵貝上的成語、戴先生認爲是志同道合、往往抽出工夫來點綴點綴、他那裡知道求書者往往並非佛門信士、而是存心騙取他的墨寶？孔二先生說過『君子可欺以其方』、難怪戴先生之墮人術中了、

南京五台山有一座『孝園』、一花一卉之微、布置得玲瓏簡潔、這是戴先生紀念先人的所在、園地十餘畝、使之成一風景幽邃的花園、戴先生在京時每值從政餘暇、常常跑到這兒來小坐片刻、同時這座花園是任人游覽、不加任何限制的、戴先生又在湯山建築一所精舍、朱甍碧棟、芳草斜陽、清麗直堪入畫、並引溫泉之水、鑿池以供沐浴、凡是到湯山游覽的人們、無有不徘徊於戴先生別墅之外的、戴先生原想假此名勝之地、潛修梵行、但因職責所在、不能讓他享此清福、所以這所精美絕倫的別墅門牆設而常關、只有一二司閽者、蕭然談笑於其間、眞不知幾生修到、（未完）

最大電燈

支加哥有一家大公司、最近製造了一隻二千枝燭光的巨大孤光燈、所裝的反光鏡、爲一公尺半直徑（合四尺七寸餘）、四十萬公尺（合一百二十五萬尺）遠的地方的東西、用這燈可以照得清清楚楚、這樣强的巨燈、可以作航空探照用燈、

三那星
肺病患者之肺臟

肺病聖藥 三那星 出世
從前死於肺癆病的都是命該死的 目前患肺癆病的都可以不死
◎數千年來名醫咸認爲無藥的難症……有了解決
◎三那星治第三期肺癆病……有起死回生之功
◎三那星治一二三期肺癆病……有變到病除之功
肺癆病不難治……難在不能攻破肺癆菌之膜質保障及結節抵禦！
三那星非奇藥……奇在可以攻破肺癆菌之膜質保障及結節抵禦！
肺癆病由於肺癆菌之作祟此菌一入人體、所到之處、便成結節致斷血行之路、且分泌一種抗酸蠟質、以防禦一切外來藥力之侵入、故極難治療、
三那星功能溶解肺癆菌之抗酸性蠟質、使藥力直達患部而殺盡癆菌故無論一二三期肺癆、均能於短期內克奏奇功
注意 三那星食上有此標記者方是眞貨、服者注意
奉送『最新肺病療養指導書』『三那星實驗報告書』函索立即寄贈
上海仁記路三十五號美商愛世開洋行獨家經理
哈爾濱道外正陽六道街口美商愛世開洋行
瀋陽鼓樓南五洲大藥房總批發

聲明盒樣紀念贈伍萬盒

買一盒送一盒勿失良機
▲黑色固腎丸主治▼
主治先天不足、腎經虧損、房勞過度、夢遺滑精、精液缺乏、精冷精清、子嗣艱難、陽萎短小、陽萎不舉、房事早洩、老年精衰、夜多小便、精神困倦、耳鳴眼花、耳作蟬鳴、行動心跳、動作氣喘、四肢無力、背痛骨痛、風濕、腰酸頭痛、筋骨痛、骨節痛、腎虛常出涼汗、凡由腎經發生各症、服之非常有效、如腎虧體質強壯、精神充足、永保無腎虧陰萎之慮、如患陽萎之人、早服一日（黑色固腎丸）早得一日全愈、患虛弱性質和平、毫無流弊、效力偉大百發百中、患病服此一試方知言之不謬、
定價 每盒國幣一元 半打國幣五元六元
新京中興藥房 義和謙 頭道溝義和謙 奉天金城藥房 同德堂 [illegible]
各大商埠均有代售
駐新京西四馬路南拐角 瑞華氏藥行
駐哈道外十六道街 瑞華氏藥房

『居安思危』
雖然比係魏徵對於國事進諫之忠言但應用之於吾人日常生活亦甚適合人生世上於水火利器或戶外行動孰能或未然則湯燙火灼割破擦傷跌損或蟲螫等等可能的傷損又孰傷損看似輕微然苟物亦能成爲重症之人認爲正是此種可飛之言其舉隅之一黃君近自江蘇湖碧『鄙人常用如意膏屢驗人人讚美又遇甚見效用特書此以如意膏涼膚止痛消傷皮疵收功迅速遲向上海江西路四藥局函購每盒七角不取一切信件可由海韋廉士醫生藥局
能完全免避乎此等非迅速治以可靠藥起因如意膏已有多靠藥物下錄黃君一例也鎮黃恆源號來書云治療灼傷燙傷屢試皮膚潰爛者擦之亦表飲佩之忱』毒生肌統治皮病皮各藥房皆有出售或五一號韋廉士醫生六盒三元五毛郵力奉天和記洋行轉上

精益
奉天城內鼓樓南路西
抗厲素 COLESOR LENS 科學鏡片
能屏除『厲紫』害目光線、其功效遠非別種鏡片所能企及
本公司獨家經售

贈送
剪券並附金票壹圓貳拾錢即奉上熱鬧小說十部加送百大風流奇案一部女明星照片四十張航空券分條六張紀念書券壹圓貳角兩送連環贈券一張有巧得航空頭獎貳拾五萬圓之希望如附金票貳圓即奉上武俠小說十部加送唐祝文周四傑傳一部人造金戒指二隻肉感裸體照片十二種航空券分條十張紀念書券二元再送連環贈券二張有巧得航空頭獎貳拾五萬元之希望做出信用同件迅速郵票不收務請原諒來函請寄上海新閘路七六九號普益書店收（盛京）
上海新閘路七六九號普益書店

大內成美 [illegible]
奉天南[illegible] [illegible]豐銀行[illegible]
醫學士 護士
大內成美
[illegible]

生毛 美納音
長出矣、又因禿頭病毛髮脫落之場合、可用本藥、防止其脫落、且對於基因此等諸病之禿頭、脫毛、本藥能殺滅病菌、使其生出同樣之毛髮●禿頭病●青年禿髮●髮毛稀少●髮毛脫落●禿髮瘡●抗頂●眉毛淡薄●毛髮不良●男女生髮處不生長者…勿須遲疑請即用本藥爲荷
（全國藥房皆有出售）
富美納音價格、五角、九角、一圓六角、三圓五圓五角、送費國內一角二、滿一貨淨之際、請用郵局貸到交款辦法、向左記發賣本舖訂貨即時送藥
肆上仿製品甚多購買時務指定富美納音之名爲荷
發賣元
東京市芝區田村町四ノ八 電話芝一七四番 振替東京三一三三番 京東院藥
大阪市赤十字病院前 電話天王寺三五五六番 振替大阪五〇八一八號 京東院藥

博士創製之 生髮良劑
◎田中醫學博士[illegible]
◎說明書[illegible]奉[illegible]
田中醫學博士創製之生髮[illegible]

中央陸軍訓練處指定
國通語學院招生
實用日語科 新學期開始 九月一日
招募人員 三百名
初等科 中等科 高等科
初學者 六個月以上學修者 一個年以上學修者
本校特色
一、教師全都日人發音確實
一、教授懇切認眞進步很快
一、就職斡旋解決青年職業問題
地址奉天小北關西下窪子實孝牌前胡同

官准立案 專門化痔 化痔土龍散 化痔藥膏
張三多堂 奉天大西邊門外南二經路分所西二十六號
代售 玉龍活血膏 貼治男女各種疼痛 每貼一圓

頭痛藥 [illegible]
清神止痛[illegible]元二角[illegible]外埠[illegible]
虎骨花蛇藥酒 [illegible]
虎骨藥油膏 [illegible]

新京特刊

韓雲階（印）

第二三五號
盛京時報新京支社
新京商埠地東六馬路
電話二・三〇四七

”度量衡週間“
由本月二十日起 先在新京市施行

權度局自改造新器以來、盡力宣傳、期其普及、前者以新器上市後、因一般人民、驟然改換、於習慣上、頗多不合、以故訖未完全普及、爲此該局已決定尊重三千萬人民習慣、將來度法一部改用斤尺法、另製合於習慣之新式器具、並擬以三個月之期限、期各大都市一律改用新器各節、會誌本刊、茲聞該局以本市爲我國首都、普及新器、應由本市首先推行、而逐漸推度於其他各地、故決定自本月二十日起、至二十五日止一週間、實行新京市度量衡器宣傳週間、並請市公署派員帮同辦理、以資普及、預宣傳要項如左、

一、新京市度量衡器宣傳要項如下、

自康德三年八月廿日起一週間

二、應行宣傳事項

A、主要者、

一、使用者認識更換期間、

二、使市民知實施日期、

B、附帶者、

一、新制度量衡之內容、

二、新器與舊器之比較、

三、因新器更換物價之變動、

四、新舊器物之利害得失、

三、施設事項

爲行前項宣傳之施設、希召集省市縣公署商會、及度量衡器販賣者、與其他有力實業家協議決定之、

四、關於經費事項

經費由各該地負担、但權度局補助四十元、

五、權度局於週間內、派出宣傳班二日（另行通知）

六、茲爲參考列擧施設事項如左、

一、遊行宣傳

週間第一日在載重車或馬車上、加以裝飾、明示更換期間、及實施日期、車中乘有音樂隊在市中巡迴散佈傳單並於主要地點施行講演、

二、貼布標語傳單（由權度局送給）

三、新制度量衡器展覽會、

在適當場所、開設新制度量衡器展覽會、設施各種設備、以資認識其利益、並散佈記載販賣者營業所等之印刷物、

四、在電影院開講演或幻燈宣傳

與電影院交涉、利用兩幕中間餘暇時間、設行講演有幻燈設備之電影院、亦可利用該時間、映演幻燈畫、

五、販賣店之計量招待

度量衡器販賣者、施行計劃招待、市民有請求計量商品時、無價應其請求、並撒佈此種印刷物、

六、懸賞募集

由販賣者買器物、或使用新器物販賣商品之商店、買物之顧客、得應懸賞募集、備有一定答案用紙給予之問題例一、

一、定爲何印、一、二、三尺約有幾米達、二斤有几瓩、一升有几立、」

問題例二

以一定容量大豆買於市上、一定長之紅布掛於壁上、一定重量之物品置于地上、使其用眼測量、或以手測量、按新器解答之、

一、上列大豆之容量有幾斗幾升或幾立、二、上列之紅布有幾丈幾尺或幾米達、三上列物品之重有幾斤幾兩或幾瓩、」

七、新聞宣傳

八、無線電放送

啞吧說話

聾啞學校成立 現已開始報名

本市二紳董立廣等、爲教育聾啞兒童、日前發起在市內創設聾啞學校一處、請求市署許可、擬於本年秋季開始招生各節、會誌本刊、市當局以此種特殊學校、本市向未設立、對發起者除嘉許外並極力援助、現已決定以西田道街舊女中地址爲校址、在北平聘到聾啞教育專家鄒樹春君爲校長、鄒君畢業於聾啞教育學校、對於聾啞教育、頗有經驗、最近已開始招生、數日間報名者已達四十餘名、多係富家子弟、貧家聾啞子弟報名者尙屬無幾、預料該校將來、定有發展之希望、誠本市聾啞者之一慈航也、

維城學校聘 王市長爲董事

奉天維城學校校長慶厚氏、爲期該校前途發展計、特聘奉天市市長王慶章氏、與奉天市電車廠廠長郭子箴氏、爲該校名譽董事、爲此慶氏於昨日來京、向該校董事長熙宮內府大臣、與董事寳參議府參議報吾經過、二氏以王郭二人爲熱心教育家、對於該校前途、定多裨益、故非常贊許云、

吉林鐵路局 徵文當選啓事

逕啓者、本社與吉林鐵路局、於本年春季爲繁榮國鐵、增加旅客起見、會以問題四則、懸賞徵文向國人徵求意見、應募作品、計共六十五份、經本社與吉林鐵路局、愼重審查之結果、以應募者作品內容、對於問題之要點、多未能認識清楚、故一等二等、無當選者、僅擇其內容稍優者、錄取三等者三名、四等者四名、玆將當選者姓名等次列左、

三等 吳曼青 新京
同 會耕 新京
同 皇明猷 奉天
四等 王民貴 新京
同 田迷文 吉林
同 楊承譯 吉林
同 武君平 山城鎭

右列當選者賞金之領取、限於九月一日、持本人名戳在各該地就近之本報總社支社或分館領取可也
當選作品即在本刊按期發表之、

盛京時報社
吉林鐵路局 同啓

吉林鐵路局 懸賞徵文 【一】

三等當選 吳曼青

關於國鐵繁榮增加旅客之解答

鐵路譽爲推進近代文化之先驅、及開發產業并改良農村之利器、是故觀測國家躍進之與否、莫不觀其鐵路線伸張比例之如何以爲斷、我帝國肇興以來、爲與奮經濟進化、以推動全面產業之進展、鐵路國策於一元化鐵路總局[illegible]之下、節[illegible]於興帝國中、實爲建設樂土之一重要份子、幾經艱辛、始得有今日燦爛之花果、迺復不以擧滿爲止、廣向各界、徵集國鐵繁榮及增加旅客之方策、敢不謹就管見、貢陳於後、愚人一得、或有以助國鐵之繁榮歟、

一、對個人乘車用減價方法以求增加乘客指擇其有効區間、

一、京圖線中（新京吉林間）
—吉林管內—

（說明）新京＝吉林每禮拜六日採用個人乘車、減價方法、時間爲十二時以降、開往吉林之每次客車發賣往復票、期間四月下旬、迄至十月上旬、

（理由）吉林山明水秀、松江迄於南、北山麓於北、爲國立公園之所在地、山川形勢、雄壯異常、譽之爲日本之京都、距離新京、僅二百四十里、鐵路旅程、僅三時即可到達、國都人文薈萃、從事於官吏者、何止數高人、平日埋首工作、於案機之上、多無暇餘之時間正可藉土曜日、以往他地旅行、藉以舒展心神、一新耳目斯則距京極近風景悠悠之吉林、首膺其選、倘能加以實行個人乘車減價辦法、滿日在居住者、未有不興奮欲狂非但鐵路可以繁榮、吉林地方、亦與有幸焉、

二、京濱線（新京哈爾濱間）
—哈爾濱管內—

（說明）新京至哈爾濱之往返間、個人乘車、係觀光性質而購往復票者、採用減價之方法、期間期長期、舉辦票價則愈廉愈妙、

（理由）哈爾濱特別市、在國內唯一之大商埠、素有滿洲上海之稱、水陸交通頻繁益常、擁有數十萬之人口、號稱滿洲國際都市、無論外人國人、莫不希望一往觀之、新京則爲一國之首都、國都建設、五年大計劃、近將完成、高樓巨屋、灑青坦通、皆爲國人所企羨、是故在此兩巨都之間、採個人乘車減價辦法、當更引起觀光之興趣、以增加兩地工商業之繁榮、

三、奉吉線中（奉天吉林間）
—奉天管內—

（說明）奉吉線、在已往爲與滿鐵之併行線、今在國鐵經營之下、合理發展、已除弭其不合理排外之辦法、但爲繁榮該路、於可能範圍之內、應對個人乘車、加以減價、以期多招徠旅客、

（理由）滿鐵以在滿三十餘年之經驗、在其滿鐵上所施設之諸般事項在國內可稱獨步、奉吉線適幷行之線、自不能與滿鐵相持抗、但該路風景優良、望望若盡、設能予以減價、自能多有旅客、況在同一國度之內、自無所謂爲競爭、其目的僅在繁榮該路耳、（未完）

新京觀光 10

關東軍司令官邸及文化住宅

在本刊第二三九號、本欄第四期、您不是見過那輝煌壯麗四層大樓的關東軍司令部麼？她在本市可算數一數二的建築物了、您再順着原路、往西走不便遠、可看見關東軍司令官的官邸、她的建築是樸質而堅牢、雖不高大、却很壯觀、那就是友邦駐滿最高權威者的住宅啊、

說起住宅、首都現在很有些高尙美麗的建築、在前刊登過康德會館和市營住宅永康莊以外、還有所謂文化住宅、請您在神泉路一帶看看、那些住宅、我們雖然沒有住過、想像裡邊是很舒適的吧、

畸形家庭 兄弟共妻 蕩婦因貧求去

本市西四道街、法院西胡同住戶溫姓者、十數年前、本市著名之富戶也、近年來兄弟二人度日、兄名希聖弟名希賢、尙有老母在堂、該兄弟二人、因先人遺業充裕、任意揮霍、當年之家產、今更易其主矣、現所餘者、僅有平房三間、而全家皆隸黑籍、生活遂益趨困難、先是其父在日、曾爲長子溫希聖娶得妻室、後以家境中落、次子希賢已無力迎娶、二年前其母竟奇想天開、令其媳周旋於二子之間、而該女本係淫蕩之婦、輪流値宿於兄弟之間、毫不爲恥、而彼兄弟、平分春色、日久天長、亦相安無事、誠一畸形之倫常悖謬家庭也、惟彼三人、均有鴉片嗜好恒產毫無、僅得破屋三間、何能維持、於是爲支持嗜好計、該婦又與他人通姦、藉獲夜度之資、以爲生活之助、彼難兄難弟明知其事、雖而不敢管束、久之該婦竟心猿意馬、與其情人彼此熱戀、因溫姓子現已赤貧、遂欲下堂求去、以求生活之舒服、乃突於日前至該管警察分所報告聲稱其弟殿打虐待請求嚴懲、其目的欲借此一着以備將來離婚之証據云、」

賭博之害 輸去生活費 無奈才作賊

王玉堂者、山東省曲阜縣人、年二十八歲、係煉瓦工人、前曾在公主嶺作工、嗣以工廠歇業來京、住孟家橋悅來棧小店內、每日無事各處閒遊、因酷好賭博、在僻靜之處、見有以紙煙盒充賭具之賭博、上貼錫紙、來回倒動、猜中某盒之上添錫紙者爲勝、王某一時興出錢賭博、竟將腰內之欵完全輸去、分文不存、生活因而發生恐慌、日前該王某閒遊四馬路樂禮胡門牌五號之前、見門戶鎖閉、頓起歹意、認爲有機可乘、乃將鎖頭扭開、進入室內、正在翻箱倒篋帶搶所有之際、而該室主人杜某、由外歸來、入室見王某在屋、知係梁上君子、遂扭至警署、以便法辦云

無保自殺 眞是懦者

本市南關警察署管界二道河子臨河街門牌七號、住戶商印華、年廿歲、長春縣人、現在自衞團充當自衞警、不知因何忽於昨日吞服鴉片而自殺、因發覺遲晚、醫治無效、已名登鬼錄矣、後聞商某因在自衞團充當警員、無處覓保、恐被裁汰故生厭世之念、果爾未免死太不値矣、

因水動武

永春盛執事人胡某、日前挑水夫李祥山因爭執水之多少、遂起口角、繼而動武、胡某之妻、亦加入戰團、帮同群毆、結果李祥山受傷數處、當即報警、將胡某夫婦逮捕云、

婆媳口角少婦輕生

本市頭道街門牌三十號住戶馬國祿、娶妻于氏、現年二十歲、平日對於家務頗知謹愼、行動亦守婦道、不料日前因細故與其婆母口角、事後于氏頓盟短見、晚間私購鴉片甚多吞服自殺、及其家人發覺、則爲時已晚、毒性發作、竟而玉殞香消、乃報告警署、眼同檢察廳人員檢驗以便掩埋云、」

夫妻不和 潛逃母家

王思富者、年四十六歲、河北省欒亭縣人、現住本市平康里、東寧二條胡同、門牌三號、有女名貞富、現年二十六歲、於十八歲時、憑媒嫁於原籍同里、王棨江爲妻、自結弟後、夫婦感情不洽、因而時起口角、以故貞富時在娘家居住、不顧同其夫家、前於客歲冬季、由其夫來京接回、不料未住幾日、該女復於本年春季、乘其夫不備、潛逃來京、至其娘家、其父以其女不欲與其夫安度、遂令其與寧姓者姘度、該女亦頗樂意、乃賃屋而居、俺俺夫妻、其夫家自女走後、各處尋找、迄無下落、始知逃來新京、其夫乃於日前來京、聞悉其岳已將其妻改嫁他人、乃各處尋找其岳家住處、忽於日前在老市場內遇其岳父乃將其扭至警署以便理論云、

[illegible]審判官 米田正武氏就任

本市新京地方法院、自七月一日法院組織法實施後、對於內部組織、極力施行、業已大致就緒、現該區法院之監督審判官、已由友邦聘請米田正武氏就任、該氏於十一日下午五時三十分抵京、本市司法機關人員、均在站台歡迎云、

奉天日語學院招生

科別 專修科高級科各科插班生 高等科留學預科
額數 專修科高級科各五十名 留學預科四十名
報名 自八月一日起至八月十六日爲止
開學 八月十六日
・校址奉天大北邊門外無線電台
（另有詳章函索附郵二分即寄）

奉天養正日文學校招生

科別資格 速成科・初等科・中等科・高等科・及鐵路科 速成・鐵路及高等各科須在初中畢業及同等學力者中等科須在初中肄業二年以上及同等學力者 初等科須高小畢業者爲合格
額數 各科均以四十名爲限額滿不收
畢業年限待遇 速成科六個月畢業其他均一年畢業 畢業後成績優良者由本院負責介紹相當職業及送入日本各學校肄業
費用 本院爲普及一般青年研究日文起見費用特別減輕以免家庭負担過重有志入學者速來爲要
報名日期 由八月一日起至八月十五日止（但遠道學生准隨到隨考）
開學日期 八月十五日
報名地點 奉天大北邊門外中央馬路培英中學校舊址
簡章 附郵二分（函索即寄）

康德學院招生

科目、日文初等科、高等科、商業科、
額數、初等科、高等科、各五十名、商業科四十名、美術專修、體育專修、各三十名、
報名、自八月一日起至八月十九日爲止、
開學、陽歷八月二十日、
校址奉天大南關柴草市玉皇閣
（另有詳細簡章函索附郵二分即寄）

奉天電報學校招生

一、入學資格 預科高小及公學堂卒業本科初中畢業或同等學力者（有畢業證書者免試）
二、報名日期 自即日起至考試前一日止
三、考試日期 陽曆八月十三日
四、保送 外縣學生有各教育機關及行政機關公函保送者准予免試入學
五、校址 奉天大南關富教胡同
（本校備有招生詳細簡章函索附郵票三分即寄）

日語教授 日滿書院招生

新班開學日期
普通科第一學期（初學者）九月一日 九月二十日
普通科第二學期（四個月以上學修者）九月一日 九月廿日
普通科第三期（八個月以上修學者）八月二十日、十月十日
地址 奉天大西門內瀋陽縣胡同 滿電三三四六番
簡章 函索即寄

奉天日語學院女校招生

科目 高級科、專修科、打字科、高中 初中補習
報名 自八月一日起、自八月十七日止
開學 陽歷八月十八日（外埠生先一日到校）
校址奉天大西關中央銀行倉庫舊址
（另有詳章函索附郵二分即寄）

奉天打字專門學校

學習課程最完備
實習所用之機械均爲最新式、種類最完全
斯界之最高權威 校止奉天市小南關柴草市
現在是入學好機會 學校之選擇勿誤！
外埠函索入學章程附郵[illegible]

有願學習洋裁編織刺繡技藝者可到
奉天經綸女子工藝社
地址 新邊 鐘樓南路東兩會對過
（簡章承索即寄）

認明商標 以防假冒

前北京內務部立案 北平實業廳註冊
國民政府全國註冊局註冊中央衛生試驗所化驗
國民政府實業部註冊國民政府內政部化驗立案

上海韓奇逢大醫士黑雞白鳳丸

主治經血不調、提前錯後、行經腹痛、發燒、心忙跳、白帶過多、久不生育、子宮寒冷、腰腿筋骨痛、或久患小産、腹內有塊、病者頭迷、四肢無力者、胸膈膨悶、飲食少進、及淡紅者不安眠、睡多惡夢者、行經血色不正、或紫黑成塊、氣虛血虧、咳嗽痰喘、時愈時犯、如同邪病、因生氣或房事所傷、以致崩漏者或午後發燒者、凡患經血各症、均宜服之

（定價）每盒國幣五元 每打五十元

減價辦法

現在減售半價 每盒兩元五角 每打二十五元 每人限購一打 多購仍照原價
（減價日期）七月十日起＝九月十日止
（外埠函購）一律待遇減收半價加郵費兩角 兩個月後爲止
注意滿洲國內地減半價

奉天大西邊門外路北門牌四十二號 韓奇逢藥房有限公司
新京四馬路中興大藥房內 韓奇逢藥房有限公司
哈爾濱道外純化街八十七號 韓奇逢藥房有限公司

丸見屋毛絲店廣告

兩洋 新 時 衣 料 莊
鄙店開業以來價格低廉品質優良深蒙顧客歡迎購買
今又運到大批新穎各種衣料定價克己賜顧諸君請駕早臨
奉天新市街市場北門東入口 丸見屋毛絲店

「殺菌止淋丸」

淋濁一症、爲害最烈有甚於洪水猛獸輕者傳染妻妾、重者斷子絕嗣、倘誤投醫藥、則遺害千秋可不懼哉、

此藥之主要作用、係殺菌消炎、收斂止淋服藥之後痛消尿道、凡急慢性淋病、共能[illegible]

（定價）特製大盒三元、中盒二元、小盒一元、如持此廣告者、按原價七扣、外埠函購、加郵費二角、須掛號、以免遺誤、另備說明書函索即寄、

奉天大西城門外電車站 英美大藥房啓

獅子牙膏

牙齒堅强
病患無從發生！

獅子牌牙膏爲配合精煉、而含獨特有効成分、可把口中的黴菌都吸收排除淨盡且能洗刷淸潔大牙的奧底、若使用這個特有卓効的牙膏、如法洗刷、蟲牙便無從發生、

一刷口內、精神爽快、眼前有豫防蟲牙的効果！

獅子牙粉總發售處
株式會社 小林商店

大阪商船出帆

●開往芝罘威海衛仁川
▲利通號　八月十九日
●開往門宇尾廣
▲照國號　八月三十日
●開往芝罘
▲昌平丸　八月廿一日
電話二一八、三八三五番

●開往門司神戶大阪（上午十時開）
▲烏拉爾丸　八月二十日
▲哈爾濱丸　八月廿一日
▲熱河丸　八月廿二日
▲他克馬丸　八月廿三日
▲扶桑丸　八月廿四日
●開往天津
▲朝熊丸　八月廿三日
▲大華丸　八月三十日
●開往橫濱
▲志摩丸　八月二十日

船票發售處　滿鐵沿線各站及各埠日本國際觀光局
車船連運票（往復票火車減二成輪船減一成）通用期限兩個月大連門司神戶間船價往復票減二成通用期限三個月
△專屬貨物代辦處　各地國際運輸株式會社

大阪商船株式會社　大連支店　奉天事務所

大連汽船出帆

●青島上海行
▲奉天丸　八月廿一日
●天津行
▲天津丸　月　日
▲長平丸　八月廿一日
●開往安東
▲濟通丸　八月廿六日
●基隆高雄行
▲山西丸　八月廿九日
●新潟伏木敦賀行
▲河南丸　八月廿七日
●開往龍口
▲龍平丸　八月廿三日

大連汽船株式會社
芝罘威海衛淸津雄基船票發售處
日本國際觀光局奉天分局
大和旅館出張所
全城內分所【電日四六一一】
哈爾濱新京各地日本觀光局【日電三五〇三】

阿波共同汽船出帆（大連）

●開往芝罘威海衛仁川
▲卅六共同丸　八月廿三日
●開往天津
▲長山丸　八月廿一日
●開往仁川鎭南浦
▲長山丸　八月廿六日
●開往芝罘
▲十八共同丸　月　日

大連市山縣通　電話五〇〇一 六九九一
阿波共同汽船會社

皮膚新病藥
妙治水
脚氣的特効

各國有名藥廠皆有批發
總經理奉天小西關
大同大藥房

送方
白濁新起久患五淋白濁照方配除根永斷根生育照常取方立愈
上海法界維爾蒙路一九四號

小孩發熱如何處理

暑天孩子易患熱症於是如何處理之問題發生矣用冰以淹漬之乎灌服令人作嘔之藥水藥末乎然據千萬父母之經驗要以服用現代兒科專藥嬰孩自己藥片爲最簡便最穩妥最爽適之方法也試閱下錄江西樟樹鎭華泰玻璃號曾近臣君來書便知此藥片對於發熱及其他小兒腸胃各疾之治療功效也　曾君書云「小兒紡淸生後常有發熱消化不良大便秘結夜啼不眠身體瘦弱服藥未效後閱報知嬰孩自己藥片之功即購試之旋即熱退病除七於出牙期中亦投該藥片而得安好現年兩歲强壯活潑甚可愛也」嬰孩自己藥片保證純潔即最幼之乳嬰服之亦安全有益凡小兒發熱食積便秘泄瀉腹痛痰厥及出片各症均善治之且善寧神安眠以助健康之恢復也　各藥房皆有出售或逕向上海江西路四五一號韋康士醫生藥局購買每瓶大洋七角六瓶三元五角郵力不取一切信件可由奉天和記洋行轉上海韋康局士醫生藥

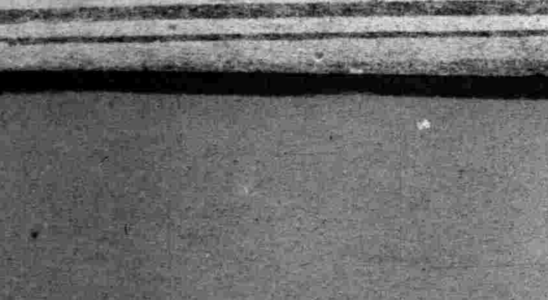

胃痛!!

胸痞・欲嘔・起噯氣——有這樣症狀，的確是有腸胃障碍的憑証・此時若加適當的治療，不至於大事而可癒好，倘若輕視，而放置則漸成慢性，終至悔而不及的窮地・

腸胃病一日成了慢性，腸胃內壁發生疵爛，每遇食事，即受刺戟而覺激痛，又起瀉痢等々・至此治療很不容易，且有誘發胃癌，胃潰瘍之虞・對於患腸胃疾病，尤其是慢性胃腸病，祇好服用切實有効的治療藥愛膌吧！愛膌能夠整頓腸胃病的原因腸胃粘膜的變態，對於病衰細胞賦給活力，促進全機能健全的活動，故對於●食慾不振，胸痞，欲嘔，噯氣嘈雜，●常有瀉痢或過飲，便混粘液，血液，膿汁，●腹部膨脹，咕嚕作聲，放出臭屁，下腹痛疼，●雖常食滋養物，亦沒有補及血肉，因此身體漸趨衰弱，●氣虧精衰，面色黃萎，神經過敏小事發怒，●稍或喝酒，便起痢瀉或疼痛等々病態，患這種病應當着吃愛膌藥，必定身體自然轉好恢復美善的健康吧・

慢性胃腸病宜用愛膌

價目

專治胃・腸病宜用愛膌（粉末）

三服裝	二十錢	十七日分	三圓
四日分	七十五錢	四十五日分	七圓
八日分	一圓五十錢	特製二十日分	五圓

專治胃病宜用錠劑愛膌（錠劑）

二十五錠裝	五十錢	三百四十錠裝	二圓
百六十錠裝	一圓	千錠裝	五圓

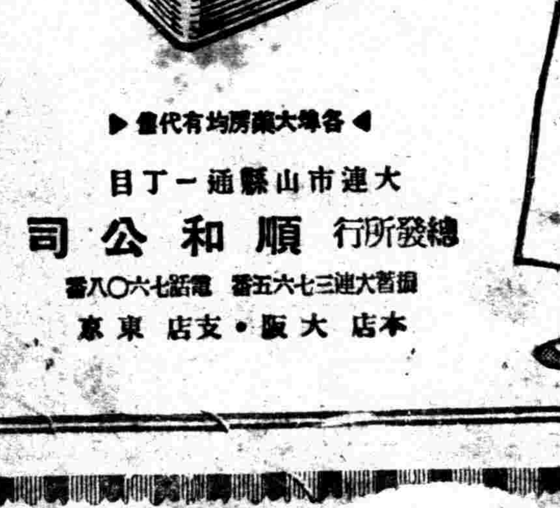

▶各埠大藥房均有代售◀

大連市山縣通一丁目
總發行所 順和公司
滿洲大連三七六五番 電話七六〇八番
本店大阪・支店東京

名不虛傳！

各大藥房均有出售

數十年來
兜安氏藥膏始終最佳
皮膚病而用劣藥以致轉劇或釀成惡性者往往有之欲免此虞而求速愈當用兜安氏馳名藥膏乃皮膚病最佳藥品質效超羣[illegible]拔毒消[illegible]止痛生肌愈而無疤凡[illegible]不立[illegible]兒童婦女尤應採用
上海兜安氏西藥公司

談端硯之石疵　(克勉)

文人嗜硯。自古皆然。硯以端硯爲貴。端無硯疵者固佳。有疵者亦非不妙。疵分紋。點。斑。釘。甡數種。分述如下。

(一)翡翠紋　濃綠若洒汁。亦稱翡翠點。有重綠淺綠兩種。與眼同一筋脈。惟黃碧不足重。

(二)黃龍紋灰　黃色如龍蛇橫斜於石上。曰黃龍。色焦灩而含土氣。且橫在硯心者爲石病。若燦燦然露金沙之光。或凝成小金圈形者。則甚美麗。

(三)玉帶　白凝於綠纖而長者。或純白者。稱爲玉帶。渾融潔淨。極爲美觀。又有白筋大於金銀綫約一倍者。曰白間紋。微夾一縷縷青色者。曰青間紋。都屬玉帶一類。

(四)玉點白　點有如菉豆大者曰玉點。亦曰石榴仁。稍瑩徹潤者殊不易得。

(五)金銀綫　偶有一絲兩絲見於硯面。其脈理黃者謂之金綫紋。白者謂之銀綫紋。細密不損毫者。文人愛重之。惟粗疏者不取。

(六)麻雀斑　點墨濃相似者曰麻雀斑。又名鶴鵲斑。其點作紫褐色。頗可觀。點若麻雀斑而稍長成行密比者。稱爲松皮紋。則爲中次品。

(七)五采釘　五采釘有白質五采釘與綠質五采釘兩種。堅實拒墨。但惟大西洞有之。且寶光閃爍。更可寶貴。硯史又有所謂硃砂釘者。亦稱硃砂斑。鮮研光彩。而不在墨堂者爲貴。接即五采釘一類。故附之。

(八)蟲蛀　剝蝕如蟲嚙。(宋譜謂之鑽)水沖激成孔。大小不一。足以証明其石之嫩潤。在墨堂外者頗見風趣。故文人重之。

記大同公園　(惜晨)

大同公園位於舊長春迤西。今爲新都中心。向屬西嶺與雙橋子境。敗瓦頹垣。榛莽荒穢。蓋僻處邊隅市政不及之平民居住區也。鼎革以還。闢爲大同大街。名遂以稱。於是斬荆刈莪。疏渠植木。乃告改觀。園作橢圓形。廣可數百畝。崇樓面起。叠閣環拱。具豪華都麗之姿。其內水映樓朱。烟籠柳暗涵蕭英嚴肅之氣。東坡『欲把西湖比西子。濃妝淡沫也相宜』之句。可以詠此矣。

園門面西。建築簡略而美。週以短墻及鐵蒺藜範之。春色滿園。可無盡藏。最可驚異者。厥爲前此絕無之蔭森古木。蓋移植巨木。少且匪易。遑論其多。刻以培養合法。無不欣向榮。蔚然深秀。清風徐來。袭拂人首矣。

地勢以坎坷曲折勝。芳草鮮美。落英繽紛。如平壤原野。暫邱起伏。路轉峯迴。如幽谷深山。蟲聲低吟。蟬鳴高吭。一片鄉村風味於城市中得之。悠揚悅耳。助人深思。何匠心之獨俱耶！

畜水爲沼。調溝爲河。雖具體而微。已臻勝境。夾岸樹花雜錯。風動波生。花香影亂。隔江有橋通馬。因地制宜結構精巧。或峭壁而高懸。或隨道以就下。徘徊其中。迷離撲朔。有『山横秦嶺家何處』之感。

黃昏時候。月上梢頭。買舟載酒。以任去流。兩岸蘆花瑟瑟。流螢點點。憶『遺世獨立羽化而登仙』之句令人心神嚮往！

斯園之設也。歷時三四載。滄桑幻變。大非廬山面目。所費精神與物力。實屬不貲。而影响於新都文化及貢献於市民 者則不僅形式的遊玩而已。生逢盛世。將見突飛猛晉。日新月異。前途發展。正未艾也。

八月十五日稿

難爲…她　(崔樂天)

她。是過渡時代的一個知無識天眞浸爛的舊式村姑。當她嫁我的時候。我正在求學的當兒。在那個時候。並不曉得什麼時髦…摩登…跳舞…戀愛。那些種種的艷福。也就是馬馬虎虎的斯混了這二十多個的週年。回頭一想。這些年的她。對於我始終是拖灰色主義的。我敢說一句天良的話。這好些年的她。是靡有受過我的一次的搶。和一頓的罵。就是口頭上爹長娘短的。也是靡有過的。

可是並不是說。我是什麼樣的是和顏悅色。從未有過捧打眉皺漢。…光棍…打公…祗因爲皺的一面。對妯娌們。更靡有雙方靡有不法射擊的情事。所過吵鬧磕牙的。尤其甚的。就以才安然 無事的過 這太平日是對我和 她的那三 個大胖小子。我現在提起來。五中感戴子。就像老牛似的。那個喜愛的。莫名其名了。眞的。難爲呀。…忍心耐性的。不知怎麼她…在我那母親跟前。永遠叫煩燥一個。咀咒一個。看她對於我的慈母。…妯娌。…小孩。…叫我怎能不佩戴她呢。晐現在她年已四十多啦。已竟髮禿齒豁嘍。說句笑話罷。假設若在十幾年前。我就一夕千古。我是敢說。…她…准…准能請下來一份旌表。給豎立一個大石碑。

投於新城子驛

捲珠隱筆外篇　(二五)　(儒丐)

同治甲子科。山左闈題。子曰若聖與仁章。塡榜時。向由藩司書吏塡寫。歷城王生善澤。藩書子也。闈作甚得意。欲先睹爲快。遂代阿翁入貢院寫榜。向例自六名寫起。甫拆彌縫。即首唱生名。樂不可支。手顫不能書。監臨閻丹初先生詰之。以實告。監臨亦大喜。遂更選書手畢其事。

光緖某科。(記是壬午)順天鄉試。有河間某生在闈中引刃自宮。危甚。闈官回堂。爲之延醫敷藥。幸得不死。未審是何業報。然畢竟是文章誤我。我誤妻房矣。案闈中奇聞。見於說部者累累。余謂讀書人血氣多半虧損。加以心力交勞。因之致疾。遂妄言讝語。如見鬼神。此常理也。若夫行止有虧。寃仇銜結鬼由心生。往往致有慘死橫禍。自發其覆者。此等事概謂之因果不可。概謂爲非業報不可也。

此論甚通。讀書人血氣虧損。尤爲當時通病。益以頭腦有限。筆墨無靈。閉置極不衞生之塲屋中。健者且不支。而況神經衰弱之病夫乎。奇病顚癇。在所難免。今反其道。舉世提倡體育。莘莘學子。無拱肩縮背之寒乞相亦救時之急務也。惟其中如何。是否能並進。則爲別問題矣。

光緒某年督學使者。試正定日。有晉州文童入場。窘迫不能成文。遂於卷內畫一大黿形。上書督學姓名。又畫小黿形。書太守某姓名。納卷後。該童星夜回家。及事發。行文到晉拘緝。該童已逃匿無蹤。其父兄師範。悉受干連。竟報瘋魔。共事乃寢。

雖畫大黿。免被貼出。以註有督學及太守名也。該童亦甚智也。昔有於試卷中畫綉鞋形者。致被貼出。惜無該童勇氣。未註某某姓名耳。寫屋遺聞。錄不勝錄。今記此奇卷。爲本條煞尾。

研究　談王船山軼著　(上)(曼父)

衡陽王船山爲明末巨儒。論者。至以『宋以後儒者之冠』許之。非夸辭也。先生於明亡後。不去髮不毁冠服。隱於 深山者。四十有八年。同時。名節之士。若黃梨洲。顧亭林。弗逮也。先生素惡東 林復社。標榜聲氣。故與中原人士。江介 遺民。鮮相往還。甚是。而名亦不顯。先生著 作極富。惜皆弗傳。其家嗣哲生。乾隆中。始將 稗疏六帙。上之四庫館。列國朝儒林第二至道光壬申。鄧湘沅。歐陽生。從先生 族人王牛壽。得藏稿百五十卷。刊行。咸豐間。徐沅圃等。又搜集遺著。就鄧歐所刊者。增益百七十二卷。傳世者。僅此而已。徐氏所梓。名『船山遺稿』。共三百二十二卷。十四函。中以經學 詩文爲多。其書今已罕覯矣。今日所傳之王船山 讀通鑑論。本名通鑑論。凡卅卷。附宋論十五卷。中申韓。詆武侯。痛斥 魯許。而褒管寧范粲之儔。可謂別具隻眼。即遺稿之一也。

船山軼著。據寶稽齋所紀。尙有衡南文 集四十卷。詩集四十卷。雜說十八卷。以集中多 禁諱語。故當時不敢問世。壁裡古文。鐵凾心史。竟使湮 埋不傳。誠文獻之巨憾也。船山詩文。取格特異。其文。上師六經諸子。詩宗魏文。故其議論。亦與人不合。所著夕堂永日 八代文評。(此書爲鄒叔績藏。未梓行於世。惟歐陽生筆記曾節錄之。(其選文。自周秦以迄陳隋爲止。而謂東 坡文起八代之衰爲謬。蓋六朝之風雲露月。與唐宋 也者之乎。弊實同耳。

小品　湖中之秋　(湖仙)

論西湖六月淸凉。只在深夜。白晝水氣蒸日。鬱注不化。浮波漫岸者。莫非炎風。洪爐喘息。蒲扇無靈。此苦非久客者弗能知。湖爲蓮藕藪。紅笑素泣。最麗盛夏。然困於酷日。亭午巡視。委悴亦殊可憐也。故余羹年雜詠有。萬木中暑哭淸蟬。一絲香續湖山命之句。向晚。當火流紅。臾山一帶。薄有凉意矣。而湖面風生。猶陣陣中人作悪。故旅居浮艇。必待草頭露滋。及子夜鐘脫林淸響始發。絲露重則餘熱淳淨。月生而潛陽消散也。其時亂山伸頭。吹樹送凉。萬荷挺腰。分香搖絲。覺四圍雲水。都通人意矣。湖明淡肥。透澈如琉璃瓶。紅白花淩亂雜生。宛然天成淸供之妙品。獨客以外。亦有挈眷鴨話翠叢間者。望之神仙不啻。『雲鬟偎貼寂無譁』。正是銀河夜泛槎。月下鴛鴦三十六。香涎墮水活荷花』。我慣飄零。自泯妄想。惟細領淨植。忽然有悲耳。背謂蓮固花之君子。而亦可喻爲薄命才人。容華外露。苦心內蘊。一夏開謝。卻爲誰悅？念物之無知。益動我悽愴之感。蘋末風緊。積露隕淚。趁疏星縣棹。葛藤若不勝寒也。

夕陽裡　(傑生)

暑氣蒸人。薰風撲面。在這炎人脊背的夏日就是坐在避暑涼亭上恐怕也要揮汗不迭呢。所以每當夕陽西下清風習習的時候。那綠野長堤的柳陰下不知乘涼的有幾多人。是以我們於散會後略進菓餌在斜陽一抹中也就慢慢的遊行了。

在這小小的城市中遊玩之地却是不少。可是風景宜人。爽心悅目的淸涼地倒是不多。要除了萬紫山外直可說無地可尋呢。我們仝寅數人因遊興的晈使也就奔着萬紫山行了。

說起了萬紫山位北鎭城的西北隅。南帶仝城。北連醫巫。其山脚下迤邐着城墻。上建以巍嚴之娘娘廟。外圍植着楊柳。於嫩綠叢中隱現着碧瓦紅墻。伏起的山坡上滿生着青葱柔柔的弱草。間開若野花。長石砌路。曲曲折折達於山頂。遊玩之人。或在山腰慢立嗅花草之香。或登山巔。俯覽全城之貌。設遊目遠觀。西望醫巫諸山。巒陵起伏。草木行列。林壑尤美。蔚然而深秀。呵！這富於詩意的萬紫山別饒佳趣呢！至轉眼回頭。那直矗矗的雙塔。高大的樓鼓。令人的 憑弔碑。坊。以及那井然的市街。高高矮矮的房屋。一個一個的叉攏在你的眼前了。此又是萬紫山的別觀呀！看這座蒼翠的小山上是如何的令人陶醉呢！不消說也是最適人納涼的所在地。所以當那夕陽返照裡綠樹陰濃下坐臥着許多男女的乘涼人！長人大個的老高。脚步着實的不壞。老是整整齊齊的步子走着。笑容可掬的老王。緊緊的相隨。好遊玩的我。更是不能放鬆了一步。後邊宋黃二位也是不肯甘拜下風。所以我們轉眼工夫就來到了遊人如鯽的萬紫山。向那些胡同兒。甚樣的房舍啦！怎樣的娛樂啦！外邊的花草樹木啦！門口的老太婆的吸烟打扇啦！東家長西家短的胡聊啦！以及…什麼我們都未看聽得到呢！

我們來到了萬紫山麓。遂拾級而上。累得我們汗流滿面乃達到了山巔。找一綠陰輔地淸淨的塲所遂小坐少憩。見遊人隊隊。樂意嘻嘻。歌綏綏。語[illegible]！這是怎樣的使人胸襟爽快。心曠神怡。鄉塔。樓。碑坊。市井。房屋…等。又均在我們的眼底。醫巫的高大山峰。便[illegible]秀的園林。在在都能看得見[illegible]批酒臨風之概。其喜洋洋者矣。！這小小的丘陵上眞使我們有[illegible]我們快樂的眞是筆墨不能形容呢！時而引頸高歌。時而拈花草側。有趣的黃犬讀不時的發[illegible]鳥投林。[illegible]不[illegible]花了。我們遊備了山[illegible]山後。山左山右。互相[illegible]往回走。乃由山脚下東行出[illegible]經鼓樓過十字街還赶客舍安歇了。時城街新月。萬家燈火。車水馬龍 的街頭已 減少了人跡。

八十六滿校

半聾樓談醫　(二)　(周鐵衡)

動植礦皆藥也。所在皆是。無處不有。紛然雜陳。任人俯拾。固易易也。雖然雞矢桑蠹尙可謂家 家有之。而地丁蒲公英馬齒莧。則須野外求之。牛溲馬勃敗鼓之皮。則須時時收之。椿皮槐角楝根。則或別 地生之。琥珀拾芥者佳。盛沈落水者美。同是黃 連也。而四川者効。同是木香也。而廣東者良。麝蚌珍物也。取其膽與其珠。則罕甚。虎熊猛獸也。用其骨與膽。則危甚。犀角象牙。出自海疆。人參羚羊。藏之山林。他如引針之磁石撒之金。自然之銅。土煤之硝礦。非一 年一月之所能成。一都一邑之所 皆有。一手一足之所完收。是故一室之內。一籠之儲。有來自異 省者。有來自異邦者。有來 自異洲者。甚至帶兼熱寒。重洋萬里。收入而後。或宜切成片。或宜搾成條。或宜炒成形。或宜炙成膏。或宜浸潤成水。或宜研磨成散。甚至七製香附。九蒸熟地。此製藥者所採納也。雖然製法。如此之複雜。如此之 精細。終難及西 藥之。如何分解。如何化驗。如何定量。如何取性。如何去其渣滓。如 何出其汁漿。澄之又澄。淸之 又淸。若甘草之膏。薄荷之冰。蓖麻之油。茴香之精。阿片之嗎啡。倍子之酥酸。金雞納霜之治瘧疾。立收奇效。六百〇六之醫梅毒。定奏膚功。此鍊藥之所採取也。遇疾投藥。可溫可涼可表可散。可攻可補。可塗附。可穿刺。甚至千鈞一髮之回生注射。九死一生之酸素吸入必斟酌適宜。方施用得當。此臨時下藥之所採擇也。要而言之採之始由散求集。經若干手續之後。由備而求全歷若干周折始成。往往意想西醫。貫用麻醉。偏重頂藥。收効頃刻。見功一時。殊不知漢藥之烏頭巴豆罌粟榖。番木鼈。較諸麻醉頂藥。其性尤爲暴烈西醫漢醫取其適當之量。施於相當之病。不可互譏。未可相非。而西醫決無注重礦產之簡單。更有剝膚取液之殷繁。何者是垂手可得之物哉。何者爲人人可從行之事哉(未完)

西湖佳話　(十)　(紫薇)

奈爾鳩鳩居雀巢。豚將紅蕊出枝梢。堪嗟薄命愁如織。却與詩人作解嘲。

自悔當初望太高。今成明月水中撈。風箏本是無情物。莫怪絲絲綫不牢。

鮫綃染血觸双蛾。搔首呼天怎奈何。俗子不知人意懶。燈前只管唱燕歌。

想後思前恨轉加。悞人多是浣溪紗。既然負却當年意。何必尋春到若耶。

良宵無奈酒人狂。雨怨雲愁總斷腸。一枕難成香國夢。凄風殘月照空樑。

丰韻全消病已生。人人猶說美傾城。郞心何似春江水。一任桃花逐浪奔。

蜀魄啼殘不忍聽。斷腸最是雨淋鈴。紅顏千古同悽惻。我又如斯痛小青。

家園鷄柄暑氣蒸。嗡嗡滿屋滿蒼蠅。有人水閣珠簾裡。又說今朝熱不勝。

十里西湖憶舊遊。而今無復泛蘭舟。屯塘會弔馮娘墓。此日相思泣素秋。

不須重賦白頭吟。人骨憂煎死易尋。贏得芳魂歸去好。一邱黃土百年心。

柳色依依遶漢南。樹猶如此我何堪。輸他鄰婦無須慮。碗大藤花滿屋簷。

此地玄暉風太纖。滿天飛絮壓茅簷。炕頭不是金爐火。馬糞如香細細添。

薔薇花短短衫。金簪頭髻更崖巉。教奴依樣更妝束。滿漢平分道不凡。

這三十首集贈的詩。也可以作飛飛生平的哀史。我想。諸君讀過之後。也要爲這個薄命的紅顏。發幾聲傷心的歎息吧。

(未完)

別錄　美容的眞義　(張茂)

▲琵蘭陶主張〃自然清潔不失個〃

琵蘭陶 Billie Dove 是好萊塢中最美麗的一位明星。她曾經告訴過人家。她說。『美容的秘訣並不是奧妙的。而且這種方法也很簡單。如果你 要你自已美麗的話。那末你要自然。』她認爲自然比什麼都重要。就是有世紀以來的哲學家。或是美術專家也得同情着她這句話的。她說『你不要注意到別人。只要啓發你自己的個性。也不要摹倣別人。無論她們是怎樣的美麗』。這是她成爲好萊塢中最美麗的第一原因。

同時她又說。『你要美麗。先得淸潔你自已。非常的活潑是需要實在的美麗的。』這是可愛的淑女或是現代的批評家至少是同意着這句話的。『無論你的容貌是怎樣的整齊。無論你的頭髮是怎樣的潔白。如果你的牙齒不十分整齊。那你的自然和淸潔。也就不能幇助你的美麗的。』

最後她又說。『你要美麗。也不要煩惱。煩惱是超乎我們日常生活之上。損害我們美麗和活潑的最大因素。』她相信潛伏在每個生命中。最討厭的是煩惱。她說。『無用而不需要的煩惱是犧牲女子的美麗的最高代價。可是誰都很難避免它。』

這三種方法是她成功美麗活潑的最高級的基本。再也沒有其他困難的玄妙了。

九星日鑑

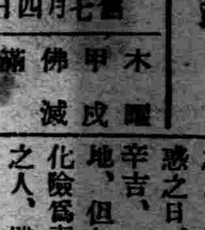

八月二十日　舊七月十四日　木曜　甲戌　佛滅　角宿

▲一白之人、路旁之花、易爲過客手折、宜勿立於人前、則安全、已壬癸吉、▲二黑之人、深思難遲、然勿急躁乃佳、乙丁未吉、▲三碧之人、剛慢爲人所遠、溫順以盡萬事、大吉、已辛壬吉、▲四綠之人、於人情應酬上、蒙受迷惑之日、婚姻、交涉凶、戊己辛吉、▲五黃之人、雖入窮地、但勿狼狽、苟能慎重、可化險爲夷、乙丁壬吉、▲六白之人、雖有人和、但不得地利無十分希望、已丙丁吉、▲七赤之人、活氣旺盛、有難事亦可通達之勢、吉日也、已壬癸吉、▲八白之人、事物將有變更、如堅守定業、可得安全、甲乙丙吉、▲九紫之人、處運氣之上乘而盡策、所有利益、定能展開、辛戌丑吉、

無線電

八月二十日　星期四
廣播節目　奉天放送局

午前六、〇〇新　滿語建國體操
六、二〇東　日語廣播体操
七、〇〇奉　中等日語講習
七、二〇連　淸晨音樂
一〇、〇〇新　日語家庭講座
一一、四〇東奉　日語新聞
一二、五九奉　滿語時報
午後一、〇〇新　淸唱　法門寺
老生鴻聲　胡琴連俊和
二胡徐士蘭
一、二〇新　滿語新聞
一、三〇奉　滿語市民講座
關於市民之體育　奉天市立大北關兩級小學校校長
呂永豐
三、〇〇東奉　日語新聞
五、〇〇新　日語兒童時間
五、三〇奉　滿語新聞唱片
六、〇〇東　日語新聞
奉—日語公示事項節目豫告
六、二五新　滿語政府公報
六、三〇奉　滿語國民時間
奉天市政與協和會　奉天市公署行政處長　耿熙旭
六、五〇東　提琴獨奏
八、二九〃　日語時報新聞
奉　日語公示事項　唱片
九、〇〇新　流行歌．唱—
董天人　外伴奏者二人
一漁光曲　二夜來香　三小天使
新　舊劇　協和國劇社
票友　打嚴嵩
繼續　奉　節目予告

南市場　東安電影院
開演時間　每日・二時・五時・八時
今日開演
明星公司警世香艷滑稽鉅片
可愛的仇敵
梁賽珍　鄭小秋　龔稼農　(主演)
是青年學子的！擂頭棒。是社交公開的！警世鐘。好學友視若爭艷仇敵。好青年一悞甘作梁上人。
下期開演警世哀艷巨片
爸爸愛媽媽
(主演)　胡蝶。高占非。龔稼農

滿洲唯一之電影雜誌
電影新潮
業已出版
創刊特號售幣角分　大零國壹五
外埠代售者批發　郵票一分附寄　章程即寄　空函不覆
創刊號　內容一斑。
一、電影照片(銅版二十幀)二、電影漫畫(鋅版二十幀)三、電影歌曲
四、影藝理論
五、電影批評
六、影人作品
七、影壇動向
八、影學常識
訂閱價目
歡迎長期訂閱
全年二十四期　國幣貳元
半年十二期　國幣壹元壹角
外埠郵費　另加一剪此廣告附函寄來郵費得免
訂閱處　奉天大西關大街天光電影院內　電影新潮社

奉天大西關大街
天光電影院
價目　二角　三角　四角
時間　二點　五點　八點
今天開演
捲土重來
百看不厭
全部有聲對白
明星公司偉大傑構
翡翠馬
刺激曲折驚險！！！
看着時使你禁不住忍驚怛顫
看完時使你不由得一身冷汗
破天荒第一部探偵槍擊鉅片
嚴月閒　王徵信　龔稼農　孫敏　趙丹　顧蘭君　等數十人合演

七緯路　四[illegible]
滿洲電影院
開演時間
每日・二時・五時・八時・三場
今日開演
中國不夜城的秘密禁菓
大上海
SHANGHAI
「十字雄軍」的女主角「洛麗泰揚」主演
這又是一套派拉蒙的新片
情節離奇　描寫世路崎嶇　可歌可泣
骨肉血統的關係失掉！以愛情的悲劇貧民窟的成功！
優待票　樓下二角　樓上三角
普通票　樓下三角　樓上五角

若素

[illegible]病益壽 整腸補血

体質和頭腦的改造

腦筋不好的學生也可有了聰明

頭痛投給鎮靜劑、發熱服用解熱劑、便秘而用瀉劑、瀉痢而用止瀉劑等等、均是專賴化學藥劑的對症療法。」可是頭痛、發熱、便秘、瀉痢、都是一個枝葉般的症候、「那些症候其蘊底、定有來源。因在內臟的某一部分有了疾患所致。」

例如頭痛、有由胃病的、有由腦病的、有由結核病的等等、雖爲一症、其來源複雜多端。凡有頭痛的時候、欲速治痛苦給服鎮靜劑、是乃人的常情。可是鎮靜劑祇能鎮痛於暫時、故到藥力消盡、頭痛又復出現、藥來痛止、藥盡痛來、非除根源永遠不能救治。所以不論頭痛、發熱、便秘任何一種的症狀、總得着想能使根除而枝葉自消的原理、乃宜速採溯源救治的方法、尤爲要緊。

那麼怎樣救治病源呢。原來人類所有一切的疾病、莫不由身體器官組織細胞的衰退、及內臟活動必需的潤滑油即酵素作用的減退所致、然則以酵素爲救病的關鍵、亦無不可了。

今有由歐洲大學者發明之酵素製劑『若素』係由那有名的黑非菌不傷其活性、照原物成劑的珍貴藥品。本劑的功效、一面對於衰弱中的細胞、賦給充分的活力、同時另一方補給强有力的酵素、而使新陳代謝機能旺盛。對於頭痛、發熱、瀉痢、便秘等症候的根源、內臟諸疾患、——例如胃腸病、結核、頭腦疾患等、皆有根本救治的効力、進而改造體質化弱爲强。」

尤其是對於小學校中的虛弱兒童、有顯著的效果、即不但有益於體質的改造、且使精神活潑、增進腦力、學業日進、往日的劣等生、得成優等成績、事例頗多不勝枚舉。」此蓋因『若素』補給腦髓的主要成分有機燐酸、黎精、萊奇精等有以致之也。

疲勞的挽救

五十歲人猶如四十歲 四十歲猶如三十歲 得挽回精力

筋肉勞動者、案牘勤勞者、以及求學用腦較多的諸君、」多受複雜社會的影響、日夜繁忙無由休養、疲勞愈加走向早老的一途。今有黑非菌劑『若素』、係對疲勞中之肉體及頭腦的組織、賦予充分的活力、加旺各器官的新陳代謝作用、補給貴重的酵素、以振起消化機能、及早挽救肉體的疲勞頭腦的衰弱。所以實明的勤勞諸君對於『若素』咸認爲近代新生活最合理想的醫疲靈藥、莫不愛用。」

某銀行董事某君已逾天命之年遽感心身衰弱特甚、即每朝來行辨公未及一點鐘而疲勞襲來、呵欠頻作、殊爲難堪、可是自服『若素』以來、不知不覺中、精力充實、心神煥發、埋頭辨事、不復有疲勞之感。如今元氣大加、精力神情確有彿乎三十歲壯年之慨。本藥眞是返老還童之良藥云云。又據最近運動醫學界發表、對於運動選手投給黑非菌劑、則有運動能率提高一層的事實、所以綜觀『若素』之爲物、實乃勤勞、運動保持精力之妙用品。進而用做防止衰老的良藥、宜乎廣爲各界所重視、而事實遠勝於雄辯也。」

適應症

慢性衰弱症	肺炎・肺癆・腸結核・肋膜炎・鴉片嗎啡中毒・骨疽・貧血・腳氣・神經衰弱・糖尿病・腎臟炎
胃腸諸症	胃腸加答兒・胃酸過多症・胃弱・下痢・胃擴張・胃潰瘍・食慾不振・便秘
虛弱乳幼兒	消化不良・綠便・粘便・虛弱人工榮養兒・腸加答兒
姙產婦衰弱	惡阻・產前產後之衰弱・乳汁分泌不足
疲勞老衰	中年期衰弱・早老・[illegible]・[illegible]精力補給

日金一元六角 滿洲日本內地 錠劑三百粒

用量 三百錠裝者可爲大人之約廿五日量 十歲前後之約四十日量・五歲前後之約五十日量・三歲前後之約六十日量

株式會社 若素總發售處 榮養與育兒之會

日本東京市芝公園 振替口座東京一〇七〇〇番

「若素」贈彩大特賣 中彩號碼已見發表

本會既進出世界三十國發售、爲紀念起見、自本年一月二十日起至六月二十日止、對于愛用者舉行大特賣以示優待、茲已盛況告終畢。茲用嚴密的方法開獎、其結果左列各號碼所有者中彩。自頭等彩至三等彩可向左列地址兌彩、請將彩券(抽籤券)寄下領取。給彩日期自本日起六十日以內爲限。此外對于四等彩中彩者均由本出張所直接贈寄彩品。

奉天信濃町十七番地
股份公司 若素總發售處榮養與育兒之會
滿洲出張所

中彩號碼

頭等彩

A組 09470
C組 05762
C組 25672

貳等彩

A組

06851	20184	21739	22406
40149	49409		

B組

11661	12702	41890	38581

C組

02114	11598	25249	36597
46001			

參等彩

A組

00241	05255	06235	08183
09088	12465	14963	15096
15198	17673	18134	25219
28744	29971	30568	36978
43675	46021	47335	47823
54712	58052	59221	59296

B組

00441	02804	03129	10388
22923	25197	33021	36172
40558	45356		

C組

01263	08927	09259	12420
19151	19221	19854	21063
21356	29371	35700	36064
36416	37744	48061	62048

京白路綫新廟地方 發現疑似性百斯篤 嚴佈檢疫陣

【新京】於京白綫新廟發生之疑似百斯篤（鼠疫）患者五名、經檢疫之結果、於十八日已決定爲眞性百斯篤、故滿洲國官憲並鐵路總局、決共同張布嚴重之檢疫陣、由十九日將新廟木頭間禁止乘車、前郭旗大賚間、只限予防注射證明書所有者、使其乘車、於京白綫各列車、命防疫隊乘坐、行消毒設備、以担任防疫云、

「國有林」規定採伐區

【延吉】本縣縣長李樹梅、營林務署署長中村軍、良以本年度秋季國有林、改歸官採特將採伐區域、規定列擧如下、吉洞河上流區域、草皮溝上流區域、二靑背上流區域、除規定區域外、一概禁止採伐、惟關於薪炭木材及枕木之星零用品、不在此限云、

教員假期講習會

【寧安】縣當局、爲期達敎育完美起見、特組織中小各校敎員講習會、由八月十四日開始、至二十日結止、會員計一百七十名、縣長、參事官、均蒞會訓詞、（講題及人位）建國精神、敎育行政、學校經營、代理局長關聯瑞、社會敎育、特殊敎材、股長李先春、詔書衍義、學校衛生、體育敎員關銘銓、韓雲貴、現代敎育主旨、旅大見學心得、敎科書編纂趣旨、敎員馬克遠、庶務李科員、同傅校長、文書關科員、同王僱員等云、

教導隊發揮本旨

【吉林】敎導隊之本旨爲將以前無紀律之兵士、訓練爲有規矩之精軍、在大同元年成立之時、旣本此旨也、嗣因胡匪充斥、所以不得不暫停訓練從事討伐工作、現在胡匪、業漸肅淸、吉林第二軍管區爲發揮敎導隊之本旨、將該隊步兵團全團之士兵完全分發吉林地區新京地區間島地區各旅中編入各連每連三五名不等、以期將有敎育之精軍勇敢、傳遍全軍管區所屬各連中、然爲在外防討伐之敎導隊騎兵團調回、再由各地區所屬營連抽調壯兵、編成敎導隊步兵團開始訓練、以期將第二軍區之兵、完全由吉林敎導隊訓練、造成國家之勁旅、官長先由少校軍官敎育入手、八月二十五日開始、凡屬全軍管區中之少校階級者須完全入隊敎練、從今之後決定不出勤討伐、專功敎練、將隊址移於現在憲兵訓練處院內、所移之三個院營房、由新京南嶺騎兵第一旅旅司令部及各團連佔用云、

警備隊長榮轉承德

【平泉】日本警備隊有田部隊長、駐防平泉縣城一年有餘紀律嚴明、謙誠和藹、對於地方商民感情、極爲融洽、而於勦防盜匪尤爲認眞、今於八月十六日、有田部隊長榮轉承德餞別之際、凡日滿各機關團體及商民各界、參加歡送者、極爲熱烈、足征功績感人之深也、新任一宮部隊長到平履新、各界歡迎之下、接和藹之謙光、覩英爽之丰彩將來功績、必能副商民之期待云

王道天恩 不忍殘匪流離困苦 極力收撫自新

【安東】東邊各地匪類、自經日滿軍警開始討伐以來、藉軍警之努力、已予重大打擊、而將有顯著成績、各匪被擊之下、已東逃西竄、幾無安身之處、中央當局有鑒及此、不忍其流離、特開生面、予自新之路、而免將來亡命、因是特又通飭各匪區、軍警長官、極力救撫匪類、凡能覺悟投誠、當即收留、並給收撫證、以作良好國民、同時並印刷宣傳圖畫標語、向匪區放散、俾促其覺悟、早日逃出苦海、而登覺岸云、

街村制實行迫近

【安東】本埠省公署、以各縣街村制度、即將實施、距實施期已行迫近、茲爲期各縣、對街村制、實施義意、增加深刻認識了解、而免發生誤會、因是省署、特擬派員前往各縣確實指導、而利進行、該署民政廳、現已派出指導人員三名、預計十八日出勤、各縣實施指導工作云、

省會令嚴查戶口

【安東】本埠省公署、近以各縣、正當開始淸剿匪類之時、深恐一般宵小、潛伏於鄉區之中、實施襲擾、暗通消息、於地方治安、關係至重、茲爲防範未然、以免不肖潛伏、而確謀地方治安、因是特通飭各縣、對城鄉戶口、應嚴重淸查、以防不虞、而策安寧云、

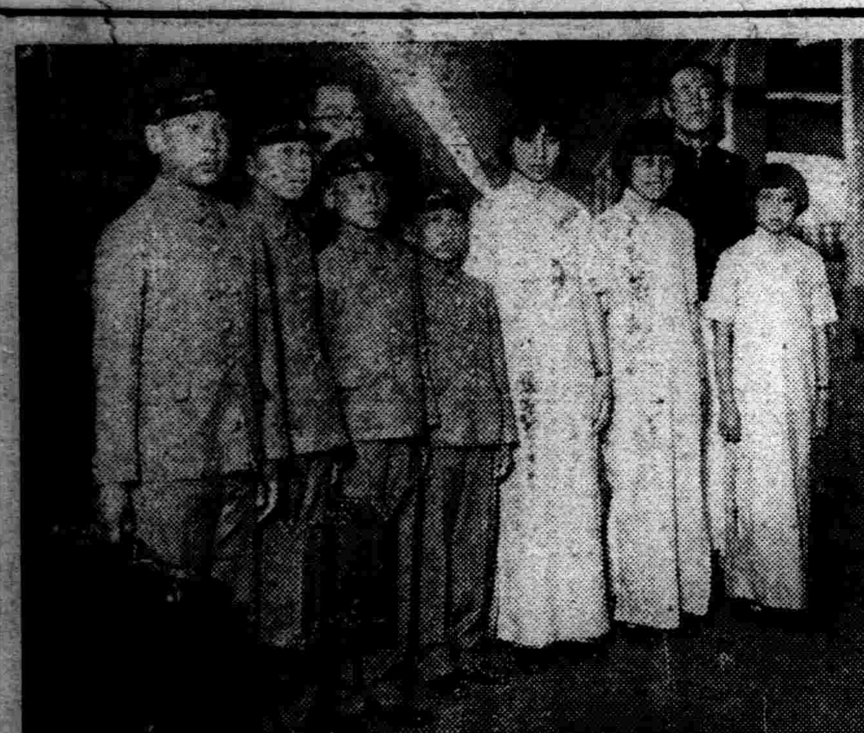

寫眞說明 滿日學生交歡會 我首都選出兒童

本月二十二、二十三兩日、在日本新潟市 佳吉神社、將擧行全國 煙火大會、以該大會爲機、而決定盛大擧行滿日首都學生交驩會、新京市 已選出模範兒童七名、於十八日下午六時、市公署敎育科長呂作新及 恩周兩氏率領、由京搭乘 火車出發、該一行經淸津、搭輪一路赴日、云、上圖即爲由新京站將出發之一行、

民部派員勘江堤

【嫩江】本邑北門外大江、嫩江上流、發源於大河頂子、距嫩數百里之遙、每年夏秋之際雨水連綿、江水時有增漲、不料今雨水過渡、該江迭漲月餘水勢湍急、竟將江之南岸、被冲潰數丈、僅距城牆十餘步、倘再江水復氾、沿城居民、家屋恐有危險之虞、縣當局一再設法修築、但欵難籌縣長崔作智、繪圖專文報省、於月之八日、民政部派屬官技士三名、來嫩攜同縣長參事官前往勘驗江堤、修築辦法、擬明春開工約需欵數十萬元之譜、爲嫩犖有一大鉅工也、

財局添鮮助理員

【朝陽鎭】茲因滿洲國將外法權收回所對於鮮民族應有納稅之義務、該海龍縣公署爲便利鮮民起見、特派鮮人李合先生爲本鎭財務公局助理員、專任鮮民納稅一切事宜、該李氏於十的日來鎭履新、該不日即可著手行事云、

安東省教育廳擬就改善教育方策

【安東】本埠省公署、敎育廳孫廳長、近二年以來對全省敎育、大加整頓、銳意籌劃、目下各縣敎育廳、迭次改善後、已蒸蒸日上、大爲猛進、已掃除以前不振之氣象、秋季學期、業已開學、敎廳於本學期內、對各縣敎育、更銳意整頓、已擬就改善要項多端、飭令各縣敎育局、俾資遵照實施、而利敎育發展、近據敎育界消息、孫廳長對各縣敎育異常關懷、現各縣敎育已行開學、關於學校設備、敎育設施並及敎育上種種事宜、均有實地考查之必要、因是特擬定出動各縣、躬自巡視、藉資考核一切、對此正準備之中、預計下月初旬、當可偕同科長、督學等前往各縣實地巡視一切云

限勞工[illegible]

【佳木斯】佳木斯[illegible]長閻博、以三江省垣與毗連之鎭邑、努力建設時期、大批需用勞工、邇來搭船來佳之勞工日有多數、爲愼重人品、以利治安、故今入境之勞工、自今日（十日）起、務須到警察廳係安股領取從事票、否則罰以十五元路金、或十五天之勞力云

黃縣長注重治安

【西豐】縣長黃燮雍氏、品端學富、久歷政界、自斯職以來對於地方應興應革事宜、勤矢愼整頓不辭勞瘁、茲因靑紗、茂盛之時、正是胡匪乘隙擾安之際、黃縣長爲防患未然保護治安計、每日早五時起至晚十時、在此鐘點手持電話訊催署長及村所等、有匪即報派隊往剿、若黃縣長如此關心民瘼、眞可謂商民之保障云、

派員檢定集團部

【寧安】縣當局、對於集團部落、非常注意、惟恐稍不適宜、遺害非尠、茲派庶務股長徐文藻、前赴五河林等處、詳細查勘以便檢定集團部落地點云、

參事官墜江遇救 徐警長等竟溺死

【樺甸】本縣宮本參事官、蒞任以來、整頓庶政積極工作、此次偕同縣署林翻譯暨赴江東紅石磖工作、於旋回之途、乘舟渡江詎船小載重、行至江中忽然沉落、參事官與林翻譯紅石磖署張署長、以及同舟之人均墜江內、幸將參事官、林翻譯張署長等人先後救出、惟紅石磖警察署徐警長、暨警士名（姓名未詳）、同時溺死均未尋獲、參事官已於日前冒雨回縣、想參事官、爲國宣勞造福人民、幾遭滅頂之禍、可云險矣、

哈國防婦人會三代表受表彰

【哈爾濱】哈爾濱國防婦人會、於送迎皇軍將兵、慰問傷兵病兵、出席弔慰祭等、其白色交叉帶之堂堂美姿、時出現於街頭所謂槍銃後女人之華、頻行堂堂之活動、當局爲對該會自創立以來、始終持獻身努力之功勞者押野操、今野竹野藤永照子等三婦人、加以表彰特於十七日下午二時、在佐藤總領事官邸、擧行表彰式、三婦女豪由支部長佐藤總領事夫人之手、各授與感謝狀、並特予公共汽車優待乘車劵云、

小型汽車險墮河中

【延吉】間島汽車公司五一號小型汽車、十六日午前十時由司機李安基開駛從河南向北急馳行、抵延平橋北端第一空橋樑處、有鮮童在橋頭閒耍、李乃鳴笛示警、不料該鮮童突聞笛聲、更奔車前跑去、李恐將其軋傷、急將機輪向左撤轉時、手足失措、微一疏神、車頭竟將橋欄撞斷、致其車之前段探落橋外、幸李技術精良、將機扭製止、未肇墜河慘劇、後經載重汽車赶到、始將該車拖掣而去云、

爲謀普及敎育 減輕學費

【安東】縣公署、以地方稅改革、及其地方良好、財政業已確立、縣當局經苦心計劃、茲植財政確立之機會、今後並注重農村、及敎育方面、努力整頓、對敎育方面、尤特別注意、以期縣下無一文盲、實施徹底敎育、滿洲建國以來、縣立學校學費、業已減收、其減收額、一年約達二萬元、經減收後、再由其他地方補充、以期敎育普及、本學期已自八月十四日起、即開始減收、茲探本學期減收學費額於左、

一、廢止免費生以除舊習、
二、廢止貧兒義務敎育、
三、高小從前八元今減至四元
四、初小六元今減爲二元、
五、高中十八元照舊、
六、初中十二元照舊、

茲探各安東市學生總額於左約六一〇一名、約占全市百分之一云、

漫畫 黑漆板凳 （元 校）

國軍勦匪凱旋

【榆樹】本邑駐防國軍騎兵第一旅第一團、於月之一日出發、於十四日凱旋歸來、共歷兩星期之久、與匪猛烈接仗兩次、茲將所聞約誌於左、第一次於月之六日在五常界瑞發籌七道河子附近與匪首姚靑山百餘名遭遇、當即交戰、由七點三十分戰起、至十句鐘時、匪勢不支、遂向長壽山方面逃竄、是役戰鬥斃匪三名、傷匪十餘名鹵獲賊馬五匹、人票七名、輕機關槍子彈三十餘粒、則所獲之馬匹及人票、當即由各牌甲長領回云、第二次於八月七日午前十一時於五常界姜家屯附近又與天剛竄江南海交合流匪約一百四五十名相遇、遂即開火甚爲猛烈、匪恃農戶墻垣、頑强抗拒、我軍當即佈開隊伍、四圍兜剿、奮勇攻擊、並利用炮火猛烈掃射而該匪團陷於重圍、不啻甕中之鼈、勢難逃脫、詎意於二句鐘時突有匪首報字蘇參謀長者、由烏泥河子方面率驀羽百餘名竄來援助復將我方包圍、此時國軍旣感覺人數單薄、又處在不利之地勢上、不得不改換陣勢、齊集一方、則双方此時尤陷於異常激戰中、直至午後七時、因日落天黑、匪勢不支遂即乘機逃竄、結果匪方傷亡十餘名、我方士兵負傷三名、但是匪方經此番打擊猶如驚弓之鳥、自必聞風喪膽、決不敢再捲土重來橫行無忌云、

勃邑取締女招待

【勃利】本街滿海樓義海樓大成號等發片零賣所以及北新飯店會賓樓、北滿飯店、各零賣所飯館等之女招待、宜嚴加取締設不取締、勃邑之靑年、外來之旅客被招待勾引、不吸烟者亦吸烟、不吃飯者强加餐倚緣偎紅、追歡取樂將不知伊於胡底、有取締之權者、胡不早爲取締、而挽頹風、以儆將來、傷風敗俗、莫此爲甚、

防空思想普及 市民宣傳種種

【哈爾濱】期於今秋九月中旬施行之哈爾濱地方大防空演習、現在節節籌備、由防空戲晝及店頭裝飾等、對於一般市民、謀澈底普及防空思想、茲防空協會定於十九日晚七時、在平安座開辦防空思想普及之夕、席上有特務機關渡邊少佐之講演、並上映電影『防空日本』、原來『防空日本』乃在滿洲第一次公開、由電影的興味、灌輸防空方面之知識者也、防空思想之宣傳、可期待爲百分云、

姦殺慘案 無辜殞命 兵士劉星起醋潮行兇 婦受傷夫弟身死 兇犯乃即時自戕

【樺甸】語云賭博出賊情、姦情出人命、誠千古之箴言也、本縣於月之八日晚十一時許、發生姦殺自戕桃花慘案、茲將所訪情形、披露於下、以享閱者、

緣有駐防軍第一營機關槍連之兵 張德功 者之妻、年廿餘歲、貌僅中姿、性極淫蕩、不安於室、與伊夫同差結盟弟兄劉星起、勾引成姦、又與某船戶續姦、想係船戶有錢、愛情比劉爲濃、此次殺機之起、是日該船戶泊船於南河沿、晝間來就、該婦與之在門前高粱地內、同赴巫山之會、適劉亦來遇見、不免醋海生波、口出怨言、該淫婦怒起、詈罵一場、劉乃忍氣而去、是晚該婦之夫弟張德儉、在溝裡作靑份、其兄在數日前出發、來家探望、其嫂堅留作伴、該劉兵懷忿在胸、晚間値崗之時、乘隙携械而來、到彼在窗外一看、見有一男同床、揣必姦夫、先向淫婦射擊一槍、擊斷腿部、痛急滾於地下、尙不致命、旋又向其弟德儉連射五發、週身共受傷七處、勢甚沉重、延於次日十時 許殞命、噫德儉 遭此慘殺、情殊堪憫、劉兵發槍之後揣其男女必同登鬼錄、適第四連暨南關自衛團、聞警赶到、劉見兵到、勢難脫逃、立時用槍自戕、迨次日轟動全城、前往觀看者、途爲之塞、咸罵劉兵之不仁、旅軍政兩界、派員勘驗、驗畢分別掩埋、惟王承審在尸場、質訊該淫婦、劉兵如何忽生殺機、答以無有、稍又問是否有姦、答已以不知、加威嚇、該婦裝出昏迷形狀、盡說胡話、又問同屋人等、則盡吞吐、不說實情、不得已將鄰婦 帶回偵訊、諒必眞 情吐矣、望司法當局、對於淫婦盡法懲處、以慰德儉於泉下、而儆淫婦之效尤云、

小澤海軍少佐等 英靈告別式

【哈爾濱】日本海軍臨時防備隊、及滿洲國江防艦隊共同發表云、本月十五日、松花江木蘭附近賊匪討伐行動中殉職者之告別式、定於八月十九日午後三時、在哈市西本願寺擧行、茲誌其各英靈姓名於后、

殉職者
防備隊海軍少佐 小澤德平（原籍群馬縣）
海軍特務大尉 福永利一（原籍山口縣）
機關特務大尉 白石春夫（原籍山口縣）
兵曹長森木重夫（原籍奈良縣）
二等兵曹能海雲三郎（原籍島根縣）
三等兵曹佐懷喜三郎（原籍三重縣）
三等兵曹西田彌平（原籍山口縣）
攻防艦隊
海軍敎練員二等新井宇一（群馬縣）
同 今村時義（鹿兒島縣）
同 三等田中甚作（長崎縣）
同 野野山金十（愛知縣）
同 岩堀喜一（靜岡縣）
同 突倉三四松（千葉縣）
同 小林惠作（山梨縣）
同 山上茂（茨城縣）
海軍甲板上兵朝叟惠（河北縣）
同 王玉山（奉天省）
海軍輪機上兵佟安孚（河北省）
以下五名、

花大人抵省 開講演會

【齊齊哈爾】昔年日俄戰時著名民間之花田中佐花大人、十九日午後來江垣、廿日廿一日兩日、在此間開講演大會、鼓吹滿日民族合歡、預定二十二日離江垣、

郵局遷移新舍

【北鎭】邑城郵局原在西大街路南、租住有年、訂約已滿復租舊址路北、新築局舍工竣已奉管理局指令、遵照於昨（十六日）星期日、遷移新局、照常辦公云、

少女負氣投河 遇救未致殞命

【營口】通惠門警察署界雙廟子派出所、管內金家胡同、門牌九號住戶呂姓、係遼肥號工廠執事、有女十六歲、在女子師範學校肄業、現屆八月十七日開學之期、伊父與其商議轉入道德會肄業、彼此不同意、乃父嗔怒、言詞申斥、該女一時忿懣、遂與流川門、奔至王家塘投河自盡、幸其娘舅趕命追至、極力撈救上岸、未致殞命、遂僱用洋車載回家中云、

體育欄

滿洲國体育大會 第五屆 定九月二十二、二三兩日 在新京南嶺盛大擧行

【新京專電】滿洲國各種競技之選手權大會之第五屆滿洲國體育大會、現已決定於九月二十二、二十三兩日在新京南嶺綜合運動場、以滿洲國體育聯盟主辦、盛大擧行、但此次特爲因第一屆東洋體育大會、已迫在後年、爲整善對此出場之我國選手之實力、以定今後練習之目標之意義、因此一般人士、頗爲注目其成果、對于競技、就各種目決定選手權同時、行各省、特別市、關東州對抗、出場選手、於滿洲國內居住者不問國籍及民族、又關東州內居住者、只限滿人有出場資格之其競技種目（選手權競技）如左

★男子★

一、陸上競技（田徑賽）（據總得點決定優勝組）▲百米▲二百米▲四百米▲八百米▲千五百米▲五千米▲一萬米▲百十米高欄▲四百米中欄▲四百米接力、▲千六百米接力、跳高、▲跳遠▲三級跳▲撐竿跳▲鐵球▲鐵餅▲[illegible]▲標槍、二、籃球三、排球四、足球五、網球（軟式）、

★女子★

一、陸上競技（田徑賽）▲六十米▲百米▲八十米低欄▲二百米接力、▲四百米接力▲跳高跳遠▲鐵球▲鐵餅▲標槍、二籃球三、排球

★普通競技★

一網球（軟式）（男子）二卓球、（男子）

又陸上競技每人只限出場三場三項競技種目、每一種目可出場二名、獲六等以內者、作爲入賞、其得分爲第一六分、第二五分、第三四分、第四三分、第五二分、第六一分、又接力競賽、獲三等以內者作爲入賞、其得分爲、第一爲六分、第二爲四分、第三爲二分、又籃球、排球、足球、網球等賽、均依照循環賽之方法而決定其優勝隊、

一九三八年擧行 世界足球錦標賽 比賽時除球門外不得更換隊員 秘·奧足球糾紛已有解決辦法

柏林專訊、國際足球協會十三日夜經過長時間會議對秘魯與奧國之足球糾紛、已獲得妥協草案、該案建議秘魯於德國南部德國隊作一次比賽、而後赴維也納、與奧國隊比賽、國際足球協會主席利麥贈錦標一具、以獎優勝者、代表秘魯之烏拉圭委員、相信此案可以接受、該會並決定於一九三八年擧行世界足球錦標賽、在巴黎擧行、或在柏林、或在阿根廷京城擧行、又通過新規則、比賽時不准更換隊員、惟守門員在比賽中受傷、則可更換、協會全體職員、[illegible]花園云、

柏林訊云、[illegible]員會頃宣稱、[illegible]比克委員會[illegible]於秘奧國足球糾紛事件來函後、已設立特別榮譽法庭、調查此事、該法庭認爲秘魯退出世運會[illegible]、係因[illegible]會及不明規所致、對于秘魯[illegible]隊之行動、則認爲不合運動精神、因無論如何、運動員必須服從裁判員之判決也、該隊將國際奧林比克委員會及世運會組織委員會捲入此事、尤爲不當、蓋此兩團体、實無權干預國際運動機關之決定也、

中等學校棒球賽 第六日成績

【甲子園十七日電】全國中等學校棒球比賽大會第六日準準決賽、於十八日擧行、共各學校勝敗如左、

棒球

平安大勝

第一比賽千葉中學對平安中學、自上午八時起開始比賽、結果朝鮮代表平安中學過强、千葉始終未得獲點、以十A比零之成績平安大勝矣、兩軍得分表如左、

千葉	0	0	0	0	0	0	0	0	0	0
平安	0	0	3	0	0	0	0	5	2	A

10A-0

桐生得勝

又桐生中學對京阪商業兩學校比賽、自正午開始、結果大阪代表京阪商業始終努力奮鬬、然其努力、終歸泡影、以三A比一之成績、關東代表桐生中學得勝矣、兩軍得分如左

京阪	1	0	0	0	0	0	0	0	0
桐生	0	2	0	1	0	0	0	0	A

3A-1

岐阜獲勝

又岐阜商業對和歌山商業兩學校比賽、自下午三時起開始結果以九A比一之成績、岐阜大勝兩軍得分如左

岐阜	0	5	0	0	1	0	0	0	3	A
和歌	0	1	0	0	0	0	0	0	0	

1-9A

金鯱戰勝實業

【大連電話】大連實業俱樂部對金鯱軍棒球第三次賽、於十八日下午四十分起、假實業球場、由實業先攻開始比賽、兩軍選手勝者愈期再勝、敗者爲期恢復名譽、因此始終緊張然實業實力不足、金鯱乃係日有有數之勁敵、其結果以八比三之成績、金鯱又獲大勝、比賽終了時間爲五時三十分云、

歐文思將放棄業餘資格 有人請其參加旅行遊藝團 每星期薪水二千五百美金

柏林[illegible]、歐林比克大會百米、二百米、及跳遠之三項冠軍黑旋風歐文思、頃在哥隆地方擧行表演、最近以長途電話告合衆社記者云、彼將放棄在歐洲旅行之計劃、擬於十一日乘維斯輪返美、考慮以運動爲職業之事、有人擬請其參加旅行遊藝團、每星期薪水二千五百元美金、爲期至少十星期、渠謂對各項競賽、已感厭倦、世運會中之成績雖佳、但現時已有一點疲乏、關於此事令人注意者即在哥隆之表演賽中、歐文思之百米會敗於美國另一黑人選手麥廸加爾夫、（即世運會百米第二名、）

吉鐵最近之重要事工

【吉林】吉林鐵路局以九月一日爲京圖路由新京達圖們通車之三週年紀念日、因該路乃貫通、滿鮮直達日本內地之捷徑、亦滿洲東南之一動脈、茲屆通車三週年之辰、應有相當之表示、以伸祝賀之忱、特定是日於局內四樓會議室陳列關於旅行世界之廣告說明及宣傳畫片、任人參觀、隨意展覽、陸上交通之重要性、俾使一般人對京圖線員相當之認識、刻關於展覽事宜正在籌備中、

△吉長綫土們嶺農場之樹苗圃、茲定本年秋後、由日本北海道常呈那移植櫻花樹苗五百株、試驗栽培、經過嚴冬無如損害時、則於年再行多量移植吉鐵管屬各路線之、各站段、以期路線兩側櫻花化、而發揚東方大和魂精神、

△吉鐵爲促進吉林市爲觀光都市、前請准總局於松花江濱建築大規模之宏壯旅館、以備來遊者下榻、茲經神弋總務處長、豬崎殖產科長、中村土地股長等與省兩當局折衝結果、採定小東門外山要會舘東側傍近江岸之土地計四千九百坪（合二千九百四十方丈之譜、）關於土地及民房之買收、正在與省市兩當局商洽、至於建築方案、亦正與當地各關係機關連絡協議中、

△京吉間一般貨運凡由京運吉者、因手續關係最速須二日方能達到、茲擬於十月一日行車時間改正之機、京圖路加開急行貨車、一旦施行、京吉間一般貨運京吉間貨運、每天可能到達、今後關於魚業果品等之輸送、則覺捷便矣、一般市民均甚期待、

△奉吉綫前於月之九十兩日因受暴雨之影響、路綫損壞多處經竭力加工補修、於十五日多完竣、遂於十六日恢復通車矣、」

汽車違反速度 檢擧三十起

【大連】沙河口警察署、近以管內交通事故之發生、殆由於運轉手失於謹愼、並違反交通速度所致前在安全協會會議席間、會討論取締之方針、各警署保安主任、不時督飭警官、乘夜深活動而取締之、因故同署本田保安主任、十六日午後七時頃、率同署員總出動沿街取締、結果至十時止、共檢違反速度之自動車十二件、此外當場處分者二十餘件云、

賈警左因公殞命 舉行追悼慰幽靈

【黑山】警察遊動班騎兵警佐賈蓉臣、歷充警政多年、人穗勇敢、辜捕盜賊、武力可嘉、對於保護治安、不遺餘力、各界人士、無不欽佩、近因時屆夏防、青紗帳起、胡匪出沒無常、頗聞縣境、突由邊外竄來胡匪天下好等、聞約在數十名之譜、乘隙滋擾、該警佐隨指導官中山田等、前往東北一帶追剿胡匪、以清地方、與於八月十五日早八時、在縣北蕭家房村東與匪相遇、互相致擊、聞該警佐率隊將匪方擊斃死傷頗多、勇敢直前、奮不顧身、該警佐在陣地及白土廠門自衛團團員杜恩武高鵬揚二名、致被匪方流彈、同時因公殉職、該匪等現已潰逃、聞是日官方已活獲胡匪一名、刻聞正在尾追嚴勵之中、現經官府、因該警佐等三人生前、奮勇殺賊、與民除害、臨陣戰死、其功堪嘉、除將靈柩運回外、並於八月十七日（在火神廟）內、舉行追悼大會、以慰幽靈、並有優厚恤賞、而勵其功、各機關首領、地方士紳商農、均蒞追悼云、

錦埠人事往來

【錦州】省公署總務廳、渡邊總務科員（徐省長代表）松田警務廳長、十七日午前七時列車去義縣、參加故工藤警士以下七名慰靈祭、久保田副領事前去承德、參加承德領事公判開廳任務終了十五日午後九時三十分列車歸任、在錦橫尾部隊附、小林少佐、榮轉野砲兵第二十聯隊附、定十八日正午急行赴任云、」

農實學生 洗濯淹斃

【鳳城】鳳城縣立農業實習所第一期、學生何承瑞、於本月十五日午後五時、在農場實習拾媒、沾染週身煤穢、及實習完畢、前往南大橋河畔洗濯、誤入深淵、就近圍觀者多人、急極救護、河均以水過深、未一小[illegible]行緊急手術、[illegible]絕身死、聞該生現年廿九歲、乃本縣三區人也、農業實習所、以該生雖係淹斃、確屬因公所致、定於本月十七日午後四句鐘、在農場舉開追悼大會、並函知各校各機關參加、以資追悼、而慰幽魂云、

姪女雖免姦污 金錢已被盜去

悔不該當日揖賊入門

【大連】原籍山東省肥城縣現無正業張立軒者年、三十歲、現居市內松林町共姊夫黃惠斌處、黃以營商爲業、家景富裕、家中除妻子外、並有姪女桂英待字閨中、黃因職務所絆無暇治理家務、所有一切家事、內賴其妻、外委於張、不意人心難測、張本寒家出身、衣食飽暖之下、不時垂涎黃之姪女桂英、每乘家人不備、則隻身闖入深閨施以種種調笑之手段、但桂英頗重貞操、自双親逝世後、賴叔撫養、未曾有軌外行動、張雖百般調戲、惟有懷恨於中、不敢對叔嬸言明、奈張某不知自重、以爲桂英守密不露、鍾情於自身、因故時刻不離桂英之左右、以視良機、十五日午後、適値黃工畢休息、偕妻外出、以爲機會可乘、遂入桂英之室、意欲强沾、詎意桂英啼有防備、見張之來意不善、高呼救人、並手持剪刀、誓與力抵、張見事不佳、不敢非禮、但近隣皆知恐於自身不利、轉身入其姊室、當時盡其室中所有飽載而去、及深夜黃同妻歸宅、始知詳情、查點家中物件、丢失衣服數件、現金三十圓、是時張已逃走多時、無處追捕黃一時大發雷霆、但悔不該當日揖賊入門、且事關姪女名節、碍難聲張、惟有憤恨忍辱而已云、

檢查牛乳品質

【佳木斯】佳木斯警察廳廳長閑博、關于市內衛生之檢查無微不至、前者檢驗水井之水質成分、是否合乎衛生、次又化驗市內冰糕汽水之優劣、茲又于昨通令販賣牛乳者、須將所有乳牛之乳液、瓶送衛生股、加以化驗、有無菌類、結果廿餘頭牛乳、尚無不良者、准許照常販賣云」

吉林市

七月份傳染病 死亡統計

【吉林】吉林警察廳衛生科現爲免除市民之傳染病蔓延計、對於市內人口死亡者、均加以詳細之調查、茲將吉林市七日以內傳染病死亡數目列左、城內警察署痲疹男一名、赤痢男二名結核病男二四名、死七名女一二四死五名、東關警察署痲疹傷寒男二名死一名、結核病男二名死一名、女二口死、船營警察署、赤痢男患一名死、流行性感冒男九名死七名、女十口死五口、瘧疾男一名死、女一名死、敗血及濃毒女三名、死一名、產褥熱女九口死六口、百日咳男三死一、女七死四結核男五名死四名、梅毒女二名死一名、淋毒性男二名死一名、按傳染病以船營警察署管境爲多、因該署管境有德勝門外之小妓舘戲院之雜處、下等人爲多、所以衛生房屋一國均不講求衛生所致、東關城內備於該署所管界故傳染病亦少」

協會擬附建兩廳舍

【佳木斯】滿洲國協和會三江省事務局、前次招開聯合大會、建築辦公廳舍、需費五萬元、除中央事務局補助五千元外、其餘四萬五千元、公認由各會員及各辦事處分認、擬定兩月期、各將認欵送齊、計算辦公廳舍建築後、五萬元之欵、尚能有餘、爲謀俾尙完善計、再建築俱樂部一所、與會員寄宿所一處、地點均擇在省署對過新都邑區域內云、

兩女不翼而飛

【新台子】附近未台神村、住戶楊子海家、於十四日晨六時許、該家長女代小弟三歲、與其右鄰張姓之女（一七）一同行踪不明、經各處找無着、當報告警察分所、一體査緝、據聞該女等之失蹤、或係被匪掠去、亦未可知、姑誌之以觀其後云、

兩車互相衝突

【安東】本埠城皇廟橋洞、於十五日下午八時許、適一空馬車、與一空人力車、因互相躲讓不及、以致演成正面衝突、人力車被撞全部破壞、經人調停、由馬車夫包修理費二元五角、歸爲了事云」

防空電影講演會

【延吉】滿洲國防空協會間島支部、前本擬於上月廿七日開成立會、因職員編制尚欠順序、以致順延、改本月十五日開催結成式、防護團茲爲於大會成立前、普遍防空知識起見特于十三十四假尋常小校、開催講演會、及放映防空電影、與防空武器献納、十四日由飛機散放防空傳單、以資啓迪市民、對空襲之注意云、

松井博士來連

【大連】十四日抵連之警察講習所顧問松井博士、於十五日午前八時參拜大連神社、並忠靈塔、九時頃至大連署、操練全署警官、視察署內之施設自十時至十時半間、講演關於非常時之警官的覺悟、次則訪問埠頭滿鐵本社及大連民政署午後視察滿洲石油、滿洲化學露天市場、鐵道工場、以及老虎灘等處、十六日午前赴撫順露、」

消防隊開始訓練

【安東】本埠四鄉、三道鎭九連城、大東溝三處、保甲消防隊、業已組織完成、所用消火器、已經購到、分發各隊應用、並定本月二十日、舉行發會式、現悉各區保甲消防隊、爲期訓練消防技能、以便遇事應付、自十五日起由該署[illegible]署長、監督之下、對各保甲消防隊、確實訓練、詳細指導、同時並向其講述防火之常識、及救護之技術、俾一般了解[illegible]利消防工作云、」

同發街之男屍 究竟因何而死？

一說病死一說被害

【哈爾濱】道外同發街日前發現滿人被縊斃男屍一具等情已誌前報、此案發生後、警察當局、積極搜查兇犯、檢查移屍之遺跡、認爲同發街六九號鮮人私煙舘、頗有重大嫌疑、遂將執事人鮮人金東振、及看燈于某逮捕至署、經嚴重拷訊供出係生前有病致死、但屍體無法措置、故以國幣一元三角之代價僱一銀針夯士、將屍體移出云云、警察當局認爲此案、決非有病致死、頸部尚有繩印、兩足被腰帶綁縛、顯係生前被害身死、對此頗爲注意偵查、故暫將一干犯人羈押、進行側面之偵查云云、又移屍犯之尉遲榮爲刑事科搜查股第三班那班長、於日昨十六日晚六時、在道外大新街大觀園院內某嗎啡館捉獲、現在嚴訊中云、」

四軍學兵 舉行入隊式

【哈爾濱】第四軍管區、此次在各縣招考之學兵、一切考試、業已完竣、該生等於十七日午前九時、在王兆屯教導隊部、舉行入隊式、郭司令官、李文龍參謀長、關原六主任顧問、均前往訓示、茲將其入隊式誌之如下、一、向司令官敬禮、二、司令官向軍旗敬禮、三、向宮城遙拜、四、合唱國歌、五、奉讀勅諭、六、教導隊長訓辭、七、司令官訓辭、八、主任顧問訓辭、九、閉會云、」

四軍首腦部 定期赴呼蘭

【哈爾濱】呼蘭縣立軍官教育處、第二期學員、已由各部隊選送到來、訂於十八日午前十時舉行入學式、郭司令官、李參謀長、孫參謀處長等、訂於十八日午前七時四十分列車赴呼蘭、參加入學式之訓示云、

又迫擊炮教育班學生四十名於十七日舉行卒業式、上午九時並舉行實彈演習、郭司令官李參謀長、關主任顧問、均有獎品云、

警廳幹部 巡視緯署經

【哈爾濱】爲使警察事務之向上、警察廳於昨十七日午前八時、由吉村副廳長以次、率領蓮井警務科長及各科股長巡視素稱模範署之經緯警察署首先視察內務、警務、特務、刑事、保安、衛生等各係、文書之處理及各種行政措施等、最後巡閱檢點及操練、於守田署長指揮之下、並練習各種禮節、結果成績非常良好、當由吉村副廳長加以定評、閱分數在九十點以上、至十二時頃始行完畢云、

協和會將開 縣聯大會

【哈爾濱】協和會濱江省事務局、以此次中央機構改革爲樓機、定於本月廿二三兩日、在哈招開所屬各縣分會、聯絡會議、討論關於省縣本部機構今後之改革諸問題、同時開中央事務局方面、屆時亦將派員參與指示一切云云、」

縣農會事務進行 村長會議討論一切

【海城】縣農會、當於十五日、假教育會地址、特召集縣境各村長等會議、爲討論關於頓事務進行事項、而縣公署各科局、對於村政進行事項、亦隨時指導一切、以期將來之進展、茲將其當時由農會提出事項、詳誌於下、

（一）養豚養鷄之飼育改良、及房舍之設立、

（二）農產物共同出荷組合之設置、

（三）蔬菜試驗地、務須採擇適當地點設定之、

（四）棉花協同組合倉庫之設立、

（五）貸付各村噴霧器、指導使用方法、

（六）於奉天省管下、將來農業組織之概況說明、

一、組織事項、屯農事組合、村協同組合、縣聯合會、

二、事業及運用、農事組合、農會指導作物採種圃、及其往他生產必要事項、

日語研究班開課

【朝陽鎮】今有鎮街大橋路南萬茂當、財團盲保人田中氏茲爲日滿人民謀言便利起見、現在後街鐵路中學舊址、組織日語研究班一所、以養成日語最高的人才、該校以田中爲校長、小原及滿係董萬義二人爲教員、於本月六日開學授課、現在該校報名五十餘名、每月學資每人一元五角、不限年齡、初小程度爲合格、課程每日八堂、專門日語、一年期畢業云、」

電打工人 腦部跌傷

【哈爾濱】沿科敎二條街橫斷鐵路、經新安埠直達正陽河積極興工舖設中之大同路、昨十六日午後四時頃、正在架修鐵路橫斷之鐵橋利用電鑽作業中、偶一不愼、脚觸電絃之上即時跌於橋下、致將前後腦部均跌傷寸許、血流不止、急呼救急車、拉送南崗市立醫院救治、據醫生言、尚無性命危險云、」

嗎類斷癮

モルダイン

（嗎睿達因）

鴉片·嗎啡 海洛因

等其他一切麻醉藥癮迅速戒除

斷癮的新藥

嗎類斷癮與衆不同
泰効神妙復極確準
長時使用亦不上癮
其他流弊則更全無
因非麻藥法律不禁
安全完善空前未有
用戒鴉片藥到癮消
嗎啡類癮海洛因等
用此戒除其効尤神
使用期中毫無痛苦
照常工作百病不犯
自始至終精神爽適
不知不覺無形消癮
宿癮頓除快樂奚如
百發百中萬試萬應
人々讀美名醫共認
癮者救星戒煙聖藥

用法及用量　一回在皮下注射一筒。依癮之輕重一日注射數筒亦無任何害毒也　（藥片）一回三—五片一日服用三回

包裝　注射液　一、一cc裝一〇筒　一、一cc裝五〇筒　二〇cc裝一瓶　五〇cc裝一瓶　一〇〇cc裝一瓶　藥片　三〇片　五〇片　一〇〇片　二〇〇片

總製造廠　植村製藥廠　京城府南大門通二丁目

總批發處　株式會社藤澤友吉商店　大連市山縣通七番地　奉天加茂川町十五番地

（全國各地大藥房均代售）

欲閱詳細說明書函索即奉寄

天下一品

萬字老牌醬油

日本國之一年間醬油釀造額四百萬石
本工場是日本最大工場釀造最優醬油
本工場一年間醬油釀造額六拾萬石

資本金參千萬圓
野田醬油株式會社奉天出張所
奉天平治町六番地　電話二二六九七番

律師在此

雪冤吉士須敲戶
訴正公民盍欵扉

森本法律事務所　大連市信濃町亞細亞旅館　電話二五〇二三番
法學士 辯護士 前關東廳地方法院長 正四位勳四等　森本豐治郎
前關東地方法院書記　事務員　坂崎忠三郎
兼通譯　事務員　宋岩樵

Sanshe

双囍牌

自來水筆　變色墨水

品質最高　信用第一

總代理　鼓樓北　奉天紙業公司　電話二九二四・四九九五

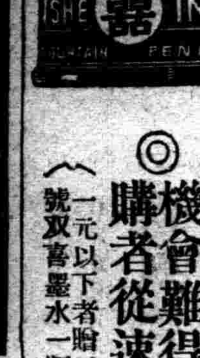

◎優待主顧　贈品兩月◎
凡購双喜牌自來水筆一支照碼九扣外並贈大號双喜變色墨水一瓶以答惠顧諸君之盛意
◎機會難得　購者從速◎
（一元以下者贈二號双喜墨水一瓶）

高野鐘錶製造廠出品

鹿球老牌

譽貫滿洲

座鐘　掛鐘　台表　鬧表

各地著名鐘表店　百貨店均有出售

滿洲總代理店　奉天·中孚洋行

△準備考試　用頭腦營養藥　哈麗雅卡　0.30　0.50　1.00

寶牌香皂

滋潤生艷香氣馥郁

增添青春美麗

日野公司　鑑製

東邊集團部落之考察

三源浦農村(續)

現今回顧三源浦農村建設之經過、三源浦農村、日滿當局承認收買方針、估定地價、由縣當局斡旋下、決定收買地區及面積、於康德二年九月末之三源浦農村地、分別收買面積表如左、

	水田	雜地	計	耕作戶數
三源浦北門外	一三一町六	一四町九	一四六町五	六六戶
仝 南門外	九四町三	五町九	一〇〇町二	四九戶
仝 西門外	四九町八	八町六	五八町四	四二戶
劉家街	四〇町〇	三町五	四三町六	一九戶
大牛溝	四二町〇	二町二	四四町三	一八戶
計	三五七町八	三四町三	三九二町二	一九六戶

該農村之特色、爲水利關係之開發、查三源浦農村附近、水源頗爲豐富、土質殆爲腐植質、富保水力、且開墾地區、多既墾地、積極工事、雖不實施、大体得利用過去之設施、惟防止河川之氾濫、有改善修補之必要、而該農村收容鮮農、多係附近山間部落水田耕作者、因匪賊跳梁、居住陷於危險、其結果避難三源浦者不少、現在收買地區、耕作者達百七十六戶、部落之建設、事變前爲無統制的集團、事變後基於滿洲國政府之方針、謀集團統制、着着整備充實、

奉東邊集團部落之發達、事變前、鮮人集團、比滿人部落發達、惟集團力軟弱、其主要原因、因鮮人集團力稀少、滿人部落、比集團防備發達、鮮人側部落經營上之缺陷、防備之力缺乏、爲其一因、

新農村機構

事變後、集團農村之經營、鑑於前揭之關係、集團部落與防備問題爲最重視、又文化施設方面、各農村內派遣囑託醫、設立病院、設施學校、各村均呈改善、此種施設中、重要問題、爲構成農村之水鄉化、及堤防設施之關係、是爲新研究之案件、[illegible]械、利用河川、定爲一定之特殊地帶、其周圍實施河川工作以爲排水、給水之便利、且在村落附近、築造堤防、以保護集團部落、或附近山間設定貯水池、儼然使現獨立農村、水鄉圈內、設定水田圈、普通作爲圈、特用作物圈、植林圈、市街地圈等、期新興農村之一大發展、其機構遮斷他部落、但因特殊交通機關、聯絡中心市場、以謀農村機構之整備充實、其特殊部落性、匪賊猖獗之東邊內半爲不能止、

而該農村附近、倘有鑛山、該鑛山之開發、爲副作業的工作、查近代日本農村都市之進步的關係、兼備水利、爲第一之注目的事實、雖小農村、亦利用洋灰築造水溝並小橋樑、比昔日農村、面目一新、其他收獲量之調密、特用農作物之發達等、爲進步的事實、今對未開墾時代之東邊農村、要求此種改良雖至難、然爲第一步的辦法、利用河川案、築造堤[illegible]等、[illegible]之目[illegible]先決案件、爲自村自[illegible]之實現、貯蓄利潤等第二問題、要農村城砦之提出、是爲現下集團部落建設上之目標、而此等特殊農村近代機構之聯絡、開發鐵道交通等爲其一班、則部落機構之完成、與交通產業機構之二事業、各爲別個的開拓、然新農村機構之合理化、依兩者之結合、始期新興勢力之實現、於速度化及商工化之近代形態之反面、建設特殊部落、設定模範農村、定當根據、是亦爲日本所切望之問題、東邊農村特殊部落性之必要、亦因爲該關係也、而部落內俱與水利開設自動車路、而村內設一二貨物自動車、村人耕作之時由市街地運搬向現場、之等亦新農村開發之一途也、

自治体之構成

東亞勸業實施之農村經營中、農民自治之訓練方策、採用農區形式、組織農務楔、以爲一農區形成之單位、而現下

一、[illegible]之[illegible]設維持、
二、學校病院之建設維持、
三、農事之指導獎勵、(採種由試驗田等)
四、副業之獎勵、(以繩類)
五、增殖耕牛、
六、豫防獸疫、(血清貯藏)
七、道路及水路其他設施之維持補修
八、共同販賣購入之斡旋、
九、管理葬具及共同墓地、
十、共濟放款、其他共同處理等、

而東邊集團部落之副業、乃至農村工業將來、更期待新發達、其一例者、即柞蠶之副業日常品之造等、大體爲北滿農村機構之關係、村落自身之狀態、爲門羅主義的態度、交通聯絡及商工都市之關係、特殊集團部落之代表機關、任交易聯絡、故此等細部的關係、爲一特殊村之構成、農村家屋之發達、村落機構之進步、爲將來進化發展上之宿題、(此項完)

於興安熱河一帶 大大的調查畜產

滿鐵並滿洲國政府、自樹立於滿洲國畜產國策之見地、調查全滿畜產、就中因日本政府之不買澳毛、對增加其重要性之滿洲緬羊、定大大的施行調查、招聘東京帝大等北海道帝大其他各大學高等農林等斯界權威者、並三井、三菱其他緬羊毛織會社等實業界方面之熟練家二十餘名於此、且使滿鐵經調農事試驗所、總局附業課並滿洲國實業部、民政部、蒙政部等之關係者三十餘名加入、即組織總數由五十名而成之大調查隊、自九月上旬、約亘一個月、向興安四省及熱河省一帶、定行劃期的滿洲畜產之實態調查、目下滿鐵總局及滿洲政府、急於準備、對由日本內地側招聘之各權威者、於東京支社折衝中、豫定、到二十日以後、人選正式決定、而因此次之調查、從前曾不明確、將來對畜產開發、就中對滿洲緬羊牧畜之獎勵、改善、可持來劃期的進展、各方面爲之期待、

第四次滿日實業協會總會 出席代表者達二百三十名

【新京】第四回日滿實業協會總會、如前電、九月十五六兩日、在新京將開催、而出席者、本部(除東京大阪府縣)四十名、大阪支部十五名、滿洲支部百五十五名、其中日本人八十六名、滿人六十九名、合計二百二十七名、日鮮滿各地商工會議所、商工團体代表者並有力者、會於一堂、關於日滿經濟問題、協議懇談、使兩國經濟關係、益爲密接化、堪爲期待、

滿日實業協會 主要議案

【東京十九日發】日滿實業協會、定九月十五十六日在新京開第四次總會、該總會付議之議案及質疑事項、主要項目如左、
一、關於滿洲制定商工會議所法並實施、要望促進、
一、要望滿洲國產業組合法之制定促進、
一、要望滿洲國工場財團法並關聯之附屬諸法規促進、
一、關於特殊商工金融機關之設立、及實施動產底當制度實施等之要望、
一、關於開拓滿洲國、從事日鮮人移民事業、確立其指導精神並、要望各機關之連絡協調[illegible]處案、
一、關於滿洲國鐵道運費遠距離遞減之件、
一、滿洲國關稅改定之方針、並改定時期之件、
一、關於國境通關事務之改善、

奉天商工會議所 卅周年紀念

奉天商工會議所、會議所設立以來已經三十年、以明年二月一日迎三十周年紀念、同時於左記範圍內實施紀念表彰、

▲會議所設立以來之會員(三十年繼續會員)成久號正金支行、佐藤菊次郎、本田信太郎、上田圓商會、三井物產、藤田九一郎、石田武亥、井上誠昌堂、河野榮、西尾一五郎、吉田繁治郎、穗積洋行、上田利一、正隆支店、
▲新會所設立以來繼續會員(三十四名)
▲勤續議員(任期通算)
二十年以上(藤田九一郎、石田武亥)
十五年以上(手塚安彥、上田利一、西尾一五郎、庵谷忱、峰節翁、入江英一郎)
▲十年以上九名
▲五年以上十五名

奉天國立精鍊所 設立地址定鐵西北一路

爲助成滿洲國金鑛事業起見、本十八日公布金鑛精鍊廠官制、已決定精鍊所設置奉天、鑑於滿洲國工業政策起見、選定鐵西、實業部高橋總務司長、高木鑛政科長、(新金廠長)等、[illegible]、決定於北一[illegible]

於鐵道一元化後 滿鐵會社之監督

【大連】依實施鐵道一元化之滿鐵之統制監督系統、爲注目之案件、則關於二元化之排除、首腦部苦心甚大、於十五日之重役會議、指摘此點、一元化後之滿鐵本社及總局間之統制連絡、決以次辦法、爲骨幹、
一、鐵道總局、非滿鐵令離之獨立機關、基滿鐵機構內一事業部門之制度、運營上之監督統制、受滿鐵會社之監督、
二、鐵道總局、基於全滿鐵道經營機關之本質、以鐵道之合理的經營爲目的、絕對避免忽視滿鐵道本社之存在經營、
三、基以上之觀點、鐵道總局之人事(採用、任免)、給與(增薪、賞與)、社宅等三權限、雖一元化後、仍保留於本社內、
大体基以上之關係、使圓滑總局之監督、對該方法、松岡總裁亦表示全面的贊意、

太陽煙草公司 向鐵西喬遷

稻葉町太陽煙草股份有限公司(股本五十萬圓)日前來、附近住民、希望工場之遷移、因於此機會、企圖向鐵西進出、今次決移轉於南一路十番地、該公司借入一萬坪之地址開設新工場、以邁進二十五億枝生產力云、

新豆成妥 大連特產市場

【大連】於大連特產市場、十八日前場、九月二十三日、交新豆、以七圓六角、始爲成妥、

特產座談會

【大連】當特產中央會漢堡駐在事務囑託、杉本勇藏氏回滿之際、哈爾濱將以全氏爲中心、當業者及一般特產關係者間、開催座談會、大連有志、亦定二十四日、於滿鐵社員俱樂部、開催座談會云、

華北經濟開發

關於華北經濟開發、各方面均在研究中於在滿土木建築關係者間、已豫想華北之建設工事、盛在地理的關係、極爲好條件、已籌備該方面之進出、現土木建築會、爲檢察現地起見、決派員前往攷察、

造船界活況 建造中之船舶達七十萬噸

【東京十八日電】因最近造船界活況、各造船所、極呈繁忙、緣此等造船所建造中之船舶總數、達七十萬噸、造船界不況時之昭和七年以來、至今凡四年間、所建造船泊、除一千噸以下、計七十二隻、達三十九萬七千九百四十六噸爲異常之躍進、觀船型別、四千噸以下小型船十四隻、四千噸以上七千噸之中型船二十二隻、七千噸以上一萬噸以下之大型船二十一隻、一萬噸以上者十四隻、即大型優秀貨物船、年年增加、再說依四年間政府之補助、船舶改善助成施設、第一次第二次、第三次、已經過三次、其間解體之舊船達共計百十九隻、四十九萬九千噸、

滿洲之採金事業 採金事業之將來 (續)

滿洲採金會社副理市長草間秀雄

就採金事業之將來、要考慮者、第一爲採金事業於國民經濟上地位、則獎勵產金事業、充實金準備、是爲絕對必要之案件、進展程度之如何、金準備之充實如何、依當時之社會情勢、及經濟情勢而決定、是於統制經濟組織、爲當然之結果、無有異論、然就滿洲國之經濟情勢、詳細研究由各專門家綜合意見、始得決定、只最近滿洲國、其貨幣之基礎、由銀離脫、謀與日本金圓相聯結、日本亦對滿洲國之通貨統一及安定、付與援助、國幣及金票爲同價、漸次以國幣換置金票、金準備充實之必要、更[illegible]要、故採金事業之使命、[illegible]國家經濟上之必要、以採金事業[illegible]之充實、[illegible]之實行、更進而實期滿洲國產金[illegible]業開發上必要資金供給、其[illegible]源基礎之構成、爲現下必要事項、吾人鑑斯見地、樹立產金計畫、以期實現、故一般企業家、亦須理解也、

然依據如何辦法以期其實現、現爲種種研究之點、其根本條件、存於探鑛調查之澈底化、故會社忍許多之犧牲、特行努力、又探鑛調查以外之考慮問題、爲左記各項、
一、採金技術之改善、
二、企業經營之合理化、
三、盜掘密賣之防止、
四、既存金廠之助成、
會社就此等之點、繼續不斷的努力、一般企業家諸氏、亦須充分研究、

次對採金事業之障碍、治安不完備、交通機關不完全、爲其一因、此等諸點、亦依各方面之援助、漸呈良好化、然未達完全之域、殊爲治安問題須多大之警備費、事業採算之基礎上、有重大關係、在滿洲大體比朝鮮將採金量二倍、始爲採算可能、交通機關問題、對金之盜掘密賣、有密接的關係、吾人切望、整備治安問題、依日滿軍憲之努力爲之解消、則於其曉、並行交通機關之整備、採金事業、亦加明朗之度、

次爲採金事業急速的進展起見、要望政府補助、及一般之理解援助、但必要事、爲一般企業家之參加、及日本資本之誘致、此點已爲說述之點、再說會社原無獨占事業之意、極力從慂一般企業家之參加故此點須避誤解、

以上大体說述採金事業之概要、從來採金事業不振之原因一爲治安之不備、二爲交通之不便、三爲採金方法之幼稚四爲經營之拙劣、五爲投資上之不安、而其根本原因、存於政情之不安、官權之苛斂誅求、滿洲帝國建設以來、謀秕政一空、確立採金事業獎勵方針、倘謀經營之合理化、將來之確進、爲可期待、今考察朝鮮及蘇聯之產金增加而滿洲採金事業爲有望性、採金事業之前途、大可希望、(完)

歐洲小麥收穫 美國側之發表

【華盛頓十七日】美國農務省、關於歐洲小麥收穫豫想(除俄國外)發表總額十四億九千二百萬布施爾、過去四年以來、當以此爲最少額、

中銀週報

【新京十九日發】自八月九日至同月十五日

滿鮮拓殖公司 設立委員已決定

【新京】滿鮮拓殖股份有限公司設立委員、二十日由國務總理爲委任委員如左民政部大臣呂榮寰、委任滿鮮拓殖設立委員長、國務廳全劉處長松田令輔民政部拓政司長森重干夫、委任滿鮮拓殖設立委員、朝鮮總督府警務局長川中武雄、同外事課長相川勝六同課事務官高民進迄同渡邊豐日子拓務省拓務局長高山三平、滿鮮理事山崎元幹、委囑設立委員、

中外[illegible] (八月十九日午前)

英美匯金五弗〇二仙八分七
英日匯 二九弗四五仙
日美匯 賣二九弗一六分七 買二九弗二分一
美國上海匯 三〇弗一七仙
上海東匯 賣一〇二圓二分一 買一〇二圓四分三
上海美匯 賣三〇弗八分一 買三〇弗一六分三
上海英匯 賣一先二片八分三 買一先二片三二分一三
●奉天城內錢鈔
現大洋換金票 一、〇〇〇
鈔票換現大洋 〇、九九九
天津中交票換現洋 一〇、二六七

各地豆糧

奉天 日站大豆 午前開行 百斤大洋 午前下市

●城內豆糧行

品名	價	品名	價
大豆	二、一三	糜子	一、四〇
豆餅	二、三八	稻子	一、五五
豆油	四、五〇	大麥	〇、八五
白小豆	二、一〇	小麥	一、五〇
紅小豆	二、三〇	高粱	一、三〇
花小豆	二、〇〇	包米	一、二〇
吉豆	二、二五	粳米	二、九〇
合豆	一、六五	元米	二、一〇
青豆	二、七〇	小米	二、五〇
麻豆	一、七〇	江米	二、七〇
豌豆	一、六五	滕米	二、一二
粳子	一、二五	稻米	三、五〇
谷子	一、二五	糜米	二、〇〇
麩子	〇、四五	綠米	一、六〇
		芝麻	三、三五

股份行市

滿取股份行市

▲定期交易

品名	大價	小價
新取	一二、七〇	一二、七〇
新東	一二〇、〇〇	一二一、七〇
大新	六六、六〇	六六、六〇
日產	七八、五〇	七八、三〇
新日產	二五、七〇	二五、七〇
五品	一五、八〇	一五、八〇
豆新	二〇、〇〇	二〇、八〇
日魯	七〇、一〇	六九、八〇
郵船	二三、八〇	二三、八〇
鐘新	一五九、一〇	一五九、一〇
毛織		
同優先	二〇、三〇	二〇、三〇
滿鐵	六一、六〇	六一、六〇
新滿鐵	三九、二〇	三九、二〇
電電甲	二一、五〇	二一、五〇
電電乙		
瓦斯	七〇、二〇	七〇、二〇
滿化	五〇、〇〇	五〇、〇〇
新東拓	二一、六〇	二一、六〇
煙草	四四、〇〇	四四、〇〇
土木	一〇、九〇	一〇、九〇
土地	一〇、八〇	一〇、八〇
鞍山	八、六〇	八、六〇
滿興	二六、〇〇	二六、〇〇

▲長期交易

品名	現行	先月
滿鐵	六一、七〇	六二、〇〇
新滿鐵	三九、三〇	三九、三〇
電電甲	二一、七〇	
電電乙	一七、八〇	
新東拓	二一、六〇	二一、八〇
豆新	二〇、〇〇	二〇、二〇
五品	一五、八〇	一六、〇〇
滿取		一二、四〇

國外商品

●美國棉花
七月期 二仙七一
十月期 二仙七三
十二月 二仙七七
一月期 二仙八〇
三月期 二仙八〇
五月期 二仙七七
現行 三仙二五
●印度棉花 三五
卜羅吉印 二二二
[illegible] 一九一
●大阪綿花 一五八
近期 五三五
遠期 六二二〇
●大阪三品(綿紗)
七月底 [illegible]
八月底 [illegible]
九月底 [illegible]
十月底 [illegible]
●大阪綿絲現行
十一月底 一〇〇〇
十二月 [illegible]
一月底 [illegible]
●橫濱生絲
近期 七七五
遠期 七六九
●神戶豆餅
八月底 七五七
九月底 五四八
十月底
十一月底
十二月底 四三六

萬利止咳素
主治 傷風咳嗽 久咳不止 老年咳嗽 肺癆咳嗽 小兒咳嗽 頭昏腦脹 氣喘多痰 痰濁氣壅 肺結核 晝夜不停 傳染時症 深夜嗆咳 虛勞咳嗽 病中帶血 遠年咳嗽 乾咳不止 喉癢聲燥 週期作痛 痰氣發症 諸種咳症
價目 大瓶洋三元 小瓶洋一元 樣瓶洋四角
郵購每瓶另加郵費十五分
萬利大藥房總發行 杭州城站許衛巷

滿洲總代理 天興元絲房金店
(藥到病除) 補血固精丸 白濁除根藥 調經種子丸
◎外埠函購◎無任歡迎◎
開設奉天北市場廿六緯路 滿洲電話五二一六一號

專門痔藥
化痔土龍散 藥膏
◆主治 二十四種痔症如各種痔漏肛門破裂大便走血奇痛奇癢濃血潰流凡用此藥外擦藥膏痛止濃消不受困苦
每料半元 每料五元 每料三元
每盒一圓 買一送一
奉天大西邊門外南二經路西十二緯路門牌二十六號 張三多堂啓

寫眞應用高級製版
美術的膠皮版印刷
各種紙製容器製造
協和膠皮印刷會社
奉天新市街信濃町一三番地
電話 七九五八 五四三五番

新 ネオスパスミン
嗎啡·鴉片·鹽類中毒治療新藥
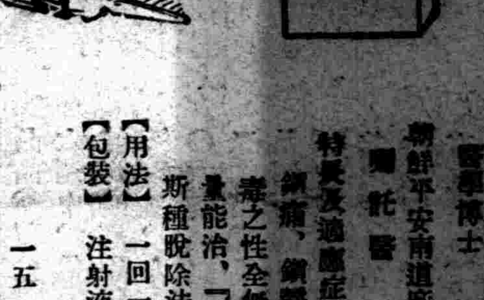
新京民生部[illegible]中毒者治療所 醫學博士 金鏜植先生實驗推奬
朝鮮平安南道麻藥類中毒者治療所 囑託醫 黃倚模先生實驗推奬
特長及適應症
鎮痛、鎮靜鎮痙作用迅速如火對[illegible]慢性中毒之性全無且長期使用、毫無增量必要、故以少量能治、『嗎啡』『海洛因』『克德因』之中毒症、可謂斯種脫除法最適最良之新藥、
【用法】一回一cc一箇注射於皮膚下或脈靜
【包裝】注射液一、一cc一〇管入 一、一cc五〇管入 一、一cc百管入
一五cc壜 二五cc壜 五〇cc壜
◈外埠在有名大藥房零售◈
試供品文獻集贈呈
發售總廠 陽光堂製藥合資會社
奉天出張所奉天八幡町六番地

十寶丹

煙毒解除　體質改善

若服十寶丹　病魔自遠颺

人類之敵！
黑白二鬼、可怕的烟毒！
悲慘的嗎啡毒！因之而家敗人亡！

瞻諸於世界的政績之滿清時代之斷乎禁烟、雷厲風行、而四億之民衆仍未根除此項嗜好、蓋此黑白之毒、一經浸入人體、即根深蒂固、欲戒除之、誠難乎其難也染此嗜好者、置財產地位名譽於不顧、若在婦女甚且斷送其本能的月經及姙娠等的生理作用、不卜晝夜、與此惡魔接觸、倘一時隔絕、則精神頹廢、疲弊立現、身體精神、消耗殆盡故癮愈深、則戒除之痛苦亦愈大、然而世間畢竟無此良、藥而任此黑白二鬼之恣無忌憚、摧殘人類乎、曰、有之、其惟十寶丹乎、十寶丹中並不含有鴉片及嗎啡之成分惟恃其藥之性分、適合於人身之諸機能、而發揮其強盛的治癮力、增進体力、自然的排除與解消黑白之毒素、清化血液、非僅消解烟毒即其他諸種之慢性的疾患、亦能發揮可驚的効果、經黑井博士檢索証明實驗後、認有其偉大効果、請諸君試購、一瓶、詳讀說明書而服用之、當知非言過其實也、

謹製者藥學士　井上秀季　識

禁忌　十寶丹與酸味愼而不可併用　即有阻效力之虞倘胃腸之消化力不平之時●即暫停亦可

(定價)　小瓶(二〇〇錠)　五圓　大瓶(四五〇錠)　拾圓

總經理　十善大藥房　大連市兒玉町七番地

製造所　關東製藥所　藥學士　井上秀季

遞律彼岸

高級電氣留聲機

斯界之大王

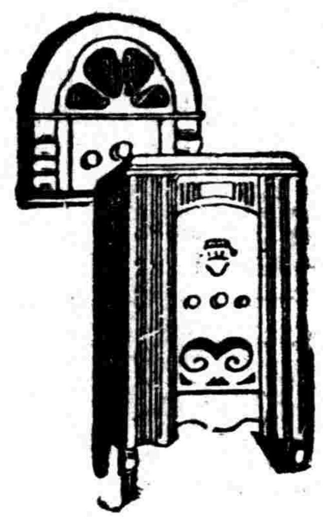

「自四球式」「自八球式」各種俱全

其他無線電話受信機各種　一著名無線電話商店皆有出售

本社　東京　大森　山中電機株式會社

新京出張所　新京興安大路五三四　電話一八八三番
奉天出張所　奉天加茂町五番地　電話　五四四七番
大連出張所　大連若狹町一四番地電話本局四七川三番

世界強身藥惟我獨尊

諸君如不信何妨一試

藍色補丸　虛弱者之救星

珠洲藥房經理

Hemocain

海嗎創癮　ヘモカイン

原名　黑讃嘆因

鴉片・嗎啡　海洛英・克德因　中毒脫除之良葯

注意(忌大煙藥)　ヘモカイン注射藥

一、本藥雖經長期連用、然不減効故無增量之必要
一、凡有鴉片、嗎啡、海洛英、克德因其他等塵類中毒症最能脫出之良葯也
一、其作用較嗎啡鴉片[illegible]因此可治嗎啡等一概之中毒症足爲安心使用焉

本藥適應病症
(內科)各種痛疼、不眠症、各種神經痛、疼痛性痙攣頭痛、神經興奮及不安狀態喘息一般、咳嗽等之使用、
(外科)手術後之疼痛、火傷、肛門裂傷之使用、
(產婦人科)月經時疼痛、流產後之疼痛之使用、
(本藥用法及用量)每日固將一cc之注射於皮膚或筋肉之內依情形如何一日注射數次亦無妨害

本藥包裝
注射用一cc十管入　一cc五十管入　一cc百管入
一五cc瓶入　三〇cc瓶入　五〇cc瓶入　百cc瓶入

各埠大藥房均有出售

滿洲國經理處　合資會社　京城新藥社奉天出張所
奉天大西邊門外
電話滿二九八九番　振替奉天二二八九番

本社　朝鮮京城府西大門町二丁目六二一
電話光化門二七三六番　振替京城二二二七二番

六〇六新治療劑

功効迅速適確　絶無副作用

梅毒最新聖品

日本藥局方合格優良品

擄源殺丙淨

全世界著名醫師一致推崇、中外大小醫院悉指定採用、
新京滿鐵病院　醫學博士　吉村寧儀先生
日本京都　醫學博士　杉山世喜三先生　臨床試驗證明
著名專家　醫學博士　高島雅行先生　動物實驗證明
已服病家無不有口皆碑、治好病者現已不勝計數

全世界著名醫師臨床實驗之結果　中外大小醫院一致採用後所得之結論

品質、眞精良無比
溶解、再容易沒有
效力、最迅速準確
藥性、最應症適體
完善、無絲毫流弊
價錢、最便宜公道
使用、最安全放心
藥劑、是空前未有

優待醫家

擄源殺丙淨者、乃近世醫藥界唯一無二最新進步的科學結晶品、現代徽毒治療界劃期的大貢獻、本品係於從來六〇六劑中、爲豫防其往々發現之副作用、復添加以安全劑、補正改良以創製成奏効倍奎神妙、絶無絲毫流弊、溶解至極容易、人々均可放心使用、最新優秀倍勝於從來一般六〇六的驅徽特効劑一二〇六藥也。又本品與日本藥局方所收載的標準方品「滷爾佛散」乃是同一的合格品、又本品之効力特大、其一號品能奏其他一般「同種品」二號或三號同等之効、故其出世未久、特其超越特著之効力、竟能於短時期內風行全球遠近馳名、獲得空前未有之榮譽、各國名醫爭相採用、其實地使用之結果、悉得美滿之成績、則得如上記之結論、無不公認確證其奏効最神妙迅速、完善而絶無流弊、價錢最便宜公道、使用最安全放心。藥効最應症適體、最能完全達驅徽之目的者也、故爲全世界著名醫師所一致推崇。中外大小醫院悉指定採用。用過的病家無不有口皆碑、治好的病者現已不勝計數、誠近世醫療界空前未有最偉大的新貢獻也。

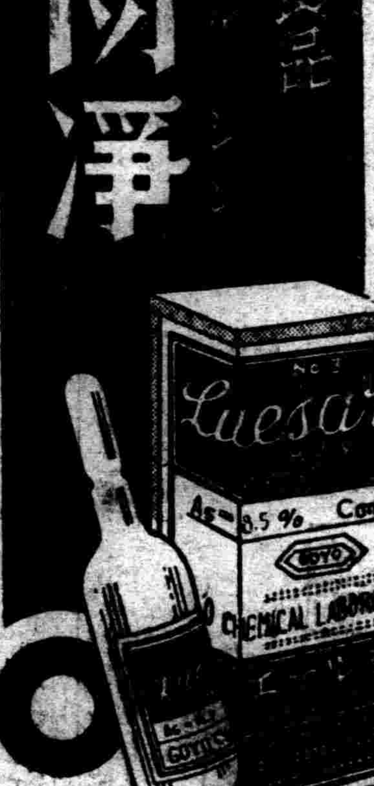

製造所　株式會社　伍陽化學研究所
本社　京都市右京區桂上豆田町
大連出張所　大連市山縣通十一番地